廣州民國日報

許可證審字第六十一號

社址廣州市光復中路七十九號

有線電掛號柒捌弍伍
無線電掛號弍肆捌〇

編輯部自動電話壹壹捌弍〇
經理部自動電話壹〇陸柒伍

第拾肆年　第肆〇陸柒號

今日出紙肆大張零售小洋伍分

總理遺囑

余致力國民革命凡四十年其目的在求中國之自由平等積四十年之經驗深知欲達到此目的必須喚起民衆及聯合世界上以平等待我之民族共同奮鬥現在革命尚未成功凡我同志務須依照余所著建國方略建國大綱三民主義及第一次全國代表大會宣言繼續努力以求貫澈最近主張開國民會議及廢除不平等條約尤須於最短期間促其實現是所至囑

本報價目（郵費在內）

	本市	國內日本朝鮮	外洋	香港澳門
一月	一元二毫	一元四毫	四元五毫	三元
半年	六元二毫	七元八毫	二十六元	十八元
全年	十二元	十五元	五十二元	三十六元

今日新聞提要

德代表抵英歐局和緩（一張二版）

張羣有田談話告段落（一張二版）

日要求合作防竄晉匪（一張四版）

粵防空租捐下月開征（二張二版）

金聲南關即日同影

●法國革命前夜的大悲劇●

樹革命文學的旗幟
開藝術創作的紀元
飛舞着壓迫的鐵鞭
怒吼起革命的狂潮
沸騰地壯士的熱血
發播了弱者的呻吟

●鐵石人見須下淚●草木無知也動情

榮膺世界藝術科學院金質獎章的兩顆巨星

佛德烈馬殊・查里士羅頓

影業權威聯美公司革命文學鉅片

UNITED ARTISTS　孤星淚　UNITED ARTISTS

根據法國大文豪嚣俄代表作改編

餓火難捱，一門垂斃，而法網嚴密，十載酷刑，始慶更新有望，每憂戈微之尋，亡命跋涉，驚魂欲斷，慈吾遐邇，殘喘復延，建立事業，濟貧存孤，榮任長官之選，又逢警吏相逼，登庭自首，馳車逃生，蓋情意攸關，花能解語者也，比革命爆發，烽火四塞，所愛者情有他鍾，所仇者慝而自殺，塊然此身，形影相吊而已！

金聲戲院去年貢獻了埃及女皇！

金聲戲院今年再貢獻「孤星淚」！

無疑地爲本年度最光榮的演出！

喝不完淒涼人生的苦杯！

人生究竟是爲什麽的？「孤星淚」將替你打破了這謎團！

此片票價應值三元以上　爲求娛樂大衆化不加價

片長十三大幕　欲窺全豹　敬請依時惠臨

金聲今日用先施白玫瑰香水播放香氣

今日公餘場　金聲下午五點三起影孤星淚　南關下午五點正起放影意亞風雲

加影　三原彩色　文學鉅著童話改編名貴短片　渦拡孩

明珠　連日塲塲滿座　今天定券請早

大明星加利谷巴法蘭曹通領衛七星大會串

血戰　惡戰

捧旱機關槍死命衝鋒猛抛火把炸燬軍械庫

只要美人一笑將軍性命唔要

戰地英魂

一枝機關槍制服十萬蠻兵一條美人計擒得三個壯士

片中附有中文說明

譽滿中國青年音樂大家藝壇

音樂會

三月廿一晚（星期六）在長堤青年會舉行

鋼琴家林聲翕聲樂家辛瑞芳主演

券價分對號普通學生各種請先定座　三八一電

金聲繼「孤星淚」又來一部

偉大文學鉅片

榮膺世界藝術科學研究院金質獎座之兩顆巨星

奇勒基寶　羅烈達楊

影業權威聯美巨製

野性的呼聲

美國大文豪積倫敦偉大名著改編

金聲快影羅拔楊及伊芙蓮雲妮寶主演

兄緣弟刼

諧浪笑傲打情罵俏美高梅大名畫

南關戲院　即日四塲放映　孤星淚

（今天五時正特開公餘塲映）

派拉蒙攝影隊歷萬苦得來：

意亞風雲

全球視線的焦點！東菲戰局的主角！

第二次世界大戰的火藥庫！時事寫實鉅片

本片趕寄別埠，祇得忍痛改爲公餘塲放映，其餘四塲仍映「孤星淚」，既看孤星淚，須看「意亞風雲」！

片長一萬餘尺絕非零碎之時事片所能比擬

大德戲院

謹定 明天 公映

榮獲全市首次放影權

再度春光

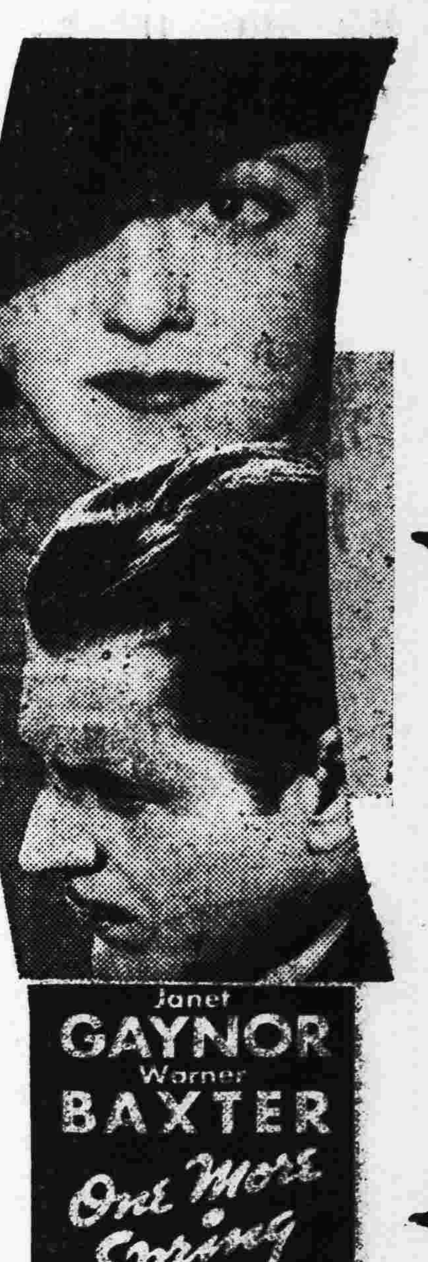

千嬌萬滴的美女子珍納姬娜及爐火純青的大藝人溫拿巴士達繼「孤雛綺夢」後的最得意合作藝術結晶品，

一個是寂寞多情的少女，
一個是勇敢奮鬥的青年，
一個是窮困浪蕩的樂師，
一個是滿面春風的老婦，
一個是和藹可親的工人，
一個是時運不濟的銀行家
一個是樂大主義的黑人。

印備精美特刊奉送

公用局招投工程

本局呈奉市政府核准加設交通崗位活動篷蓋二十具定期本年三月二十日下午二時在局招商開投承造有志承造者務須先行取閱章程圖式屆時到場競投可也（一〇二）單

清遠峽山藏霞古洞啓事

本洞規例絕不設立緣部向外募捐前有人擬建藏霞下院自列多名分派緣部捐欵實易發生流弊茲經呈明清遠縣政府准將前發緣部取銷如有交過欵項請各自向經手人取回是為至要此佈（三）單

廣州市公用局招商投承

修理省河南北過海電船一辦事處第一〇四號一〇五號一〇七號電船三艘機件

配件廣告

本局省河南北過海電船一辦事處第一〇四號一〇五號一〇七號電船三艘機件物料損壞業經呈奉市府核准招商投承有案茲定於本年三月廿四日下午三時在本局招商公開投承如有意承造該項工程者事前希到本局庶務處取閱承修章程及招投簡章屆時出價競投可也此佈 廣州市公用局啓 135（三）單

公用局招投工程

本局決定將太平路一德路口多頭柱燈拆卸同時建築交通燈號望台一座定期本年三月廿日下午二時在局招商開投承造工程有志承辦者務須先行取閱章程圖式屆時競投可也（三）單

公用局招商承造吊燈

現定期本年三月廿五日下午二時在局招商開投承造搪磁吊燈二百蓋有志承造者務須先行取閱章程圖式屆時競投可也（三一）單

匪竄晉後 日又要求防共合作

勸閻拒中央軍入晉剿匪 最近匪已退回黃河東岸

（北平特約通信）自陝北共匪二月二十日進犯山西後、即佔據石樓、中陽、離石二地、隨即南向隰縣、汾西、東向孝義、汾陽、靈石等地發展、離石之匪向東進犯後、縣城即爲孫楚部隊收復、隰縣汾西兩地之匪、經楊愛源部壓迫後、亦向北邊永定石樓集中、靈石之匪、經王靖國剿擊後、亦退出雙池鎮、汾陽之匪、經李生達猛攻後、亦退至兌九谷以西、於是匪區日漸縮小、惟孝義之匪仍猖獗、蓋匪仍企圖突破同蒲路陣線、向東逃竄、但經綏靖軍增防猛攻後、匪不得逞、乃向西逃竄、自是匪主力遂集中中陽一帶、剿匪軍仍向前追剿、詎料匪乃集中兵力向東反攻、仍竄至靈石孝義境內、企圖越過鐵路、我軍乃特編鐵甲車一大隊、以重砲機關槍、手溜彈致勝、匪未得逞「復用密集隊、轟炸機向匪中央猛衝、將匪陣線截斷、於是匪勢大挫、退守黃河東岸、目前黃河西岸、已爲于學忠、王以哲部嚴密佈防、堵剿後路、匪今後逃竄路線、頗爲各方注目、

中央此次對共匪東竄、極爲注意、先派飛機一隊（七架）飛往晉西助戰、嗣見匪勢猖獗、復調于學忠王以哲部在黃河西岸佈防、準備渡河剿匪後方、并調商震一師開往太原協防、此外猶準備中央軍六師、若匪勢繼續向東發展、即分三路由風陵渡、正太路、晉城入山西協剿、但前方剿匪軍事、近日大有進展、故開至風陵渡與道清路之中央軍、遂止於晉豫交界之處、兼因閻錫山電蔣謂共匪已向西退敗、中央軍可暫勿開來、故中央援軍未即入晉、據此間所得消息、何應欽於本月十日秘密飛太原晤閻、聽取剿匪軍情、並乘機親往中陽匪區一帶視察、

此次因共匪東竄所標榜之口號、「爲抗日救國」、「收復失地」、故極爲日方所注目、兼之見於中央軍準備入晉協剿、乃大事反對、但因不能引用梅何協定（梅津與何應欽去歲六月間因河北事件、曾協定中央軍不得渡黃河、但因日勢力範圍僅在河北、尚不能引用於山西、故無從正面反對日方之目的、是在使閻氏拒絕中央之援助、爲接受日軍之助力、故當中央有調派張學良部隊與中央軍入晉協剿之消息後、日軍即派武官飛并、力勸閻氏阻止中央軍與東北軍入晉、而接受宋哲元之合作、先是宋派代表李炘赴晉與閻錫山商洽共同防共事宜、故閻錫山乃有派遣代表閻懸盤持閻氏親筆函件來平之舉、同時土肥原因返長春之便、乃赴濟南晤韓復榘、要求與宋哲元聯絡防共、並請派軍一師入晉協剿、故不久韓復榘又有電請中央令派魯軍一師入晉協防之事、同時並派代表與宋哲元商防共合作、日軍之所以亟須防共者、是恐共黨盤據華北、有防碍其侵畧之進行、日軍之所以反對中央軍援晉、而亟欲組織察綏晉魯防共同盟者、是在使華北脫離中央關係、而入於日軍支配之範圍、聞土肥原當共匪進犯山西後、曾於二月二十五日強迫宋哲元簽訂防共軍事同盟、日軍更欲本此而擴展其效力及於晉綏魯三省、故極力促宋、閻、韓防共之合作、蓋日企圖由共同防共之義務、而進入干與政治之範疇也、

蕭賀殘匪 竄集於東川

企圖搶渡金沙江 滇軍現分路追剿

蕭賀殘匪近分爲兩股、一向東川會澤急竄、前部已抵留山自流河附近、與龍雨蒼旅及孫燦奎部正在接觸中、其一股則沿鹽津以東金沙汎岸邊希圖搶渡、現被孫司令渡飭第三旅追剿、刻在相持中、鎮雄彝良僅有匪千餘、諒不日可以將之肅清、黔邊赫章威寧兩縣、尚有散匪數百、盆据其間、黔軍李必蕃部刻在奉命開赴追剿、至鹽津爲川滇黔三省交通要道、此次被匪刼掠一空、幸未兩日、即被滇軍克復、但其損失在百萬以上、威信縣因防軍力量充足、未被匪攻陷、昭通亦鞏固、未被匪波及、現匪已逐漸集中於東川會澤間、企圖於三五日間全部在金沙江東岸會合渡江、竄入會理、滇軍孫渡司令已令魯道源安德化劉正富三旅分路追擊、俟匪將渡江時然後大舉向匪總攻、

縣長有權調遣警衛隊

必要時得指揮中小隊長 但仍須通知各該大隊長

此次各縣警衛隊改編後、新定條例、縣長已無指揮各常備隊之權、嗣各縣縣長以縣長爲親民之官、負地方治安保護之責、倘地方發生匪警、及特殊事件時、始電請大隊長或綏靖委員派隊剿匪平亂、未免費時、防碍治安、故送請民政廳向陳總司令陳述緣由、請仍予各縣長有直接指揮警衛隊之權、聞陳總司令已允將辦法稍爲變更、規定各縣縣長於必要時有權直接指揮各中隊小隊分隊長、但調遣指揮、仍須通知各該隊大隊長、在平常時期、則各警衛常備隊官兵之指揮權、屬諸大隊長及綏靖委員、

各縣將設保甲試辦區

積極完成保甲組織 新保甲條例已擬妥

陳總司令濟棠林主席雲陔、以保甲組織、能確定戶籍人口數目、及完成人民自治、故決定以短期內實施全省保甲組織、前經飭令軍務處警衛處民政廳等機關、會同負責從新草訂保甲條例、幷指定番禺縣第四區爲試辦區、現新訂保甲條例已擬妥 番禺第四區之保甲試辦區亦已辦有成績、昨據民廳消息、陳總司令林主席以各縣辦理保甲、多未切實造去、故爲認眞推行起見、特指定番禺縣第四區試辦、如該區辦理有成績時、即根據其組織、經費、辦法、時間、推行全省、飭令各縣每縣設一試辦區、如確有成績、再推及全省、至于新訂之保甲條例、與原日條例大致相同、以五戶爲一排、廿五排爲一里、若干里爲一鄉、將來保甲組織完善後、即實施清鄉及戶籍登記、以完成地方自治云、

張嘉璈北返

昨午過港 今日赴滬

鐵道部長張嘉璈、此次南來視察粵路路政工程、十八日由邕乘西南民航機飛返粵後、即日下午、召集廣九路局長李祿超粵路南段管理局長李仙根王仁康株韶工程局長凌鴻勛等磋商今後各路路政整理發展問題、昨（十九）日上午九時、並赴廣九路局禮堂召集廣九鐵路全體長員訓話、即午一時乘搭廣九車離省赴港、候輪北歸、是日正午十二時四十分、張部長即由退思園抵大沙頭車站、軍政長官到站送行者、有粵路南段管理局長李仙根、王仁康、廣九路局長李祿超、財政廳長區芳浦、兩廣特派員甘介侯、株韶局長凌鴻勛 平漢局長陳延烱、總部副官處長曾強、省府秘書周學棠、粵路廣九高級職員馮伯勵 曾乃楨、黃漢偉、李思軾、程耀楠等數十人、隨張北返者、有鐵道部秘書楊翼文、顧問夏鵬、居余兩專員、帮辦高大經、購料委員朱文熊、及隨員等七八人、黃埔商埠籌備主任羅文幹、株韶局長凌鴻勛、廣九路李局長祿超、粵路李局長仙根等、則隨車送至香港、張定今（二十）日由港乘亞洲皇后輪過滬返京、至日前隨同張部長抵粵之平漢鐵路局長陳延烱、則定今（二十）日始離粵過港北返、

鹽署呈報財部 粵鹽運銷現狀及整理意見

全省僅餘少數地方尚有包商制 銷區儲鹽倉坨已積極進行建築 包裝方法因各區情形習慣而異

兩廣鹽運使公署昨呈財政部報告本省實施新鹽法後狀况、及整頓鹽務意見、原呈云、（上畧）（一）關于飭查

職區專商

之最近狀况也、竊查兩廣區行鹽、因地域之關係、向分省配坐配附場各區分等征稅行銷、省配區域至廣、距場至遠、向稅率亦至高、鼎革以前、各區均係分商認額行銷、名爲埠商、實與引商無異、入民國後、埠商名目已、改行自由運銷制度、埠歇商散、已無存在、所有各區行鹽、亦係照章繳稅、自由配運、間有包商、亦係因某一地方自由配銷數目短絀、爲使稅收得有定額、不致銷數日蹙、乃臨時變通辦理、指定地點、招商投承、包運包銷、現在各區之有包商者、僅雷瓊恩春及省配之中山等處、均屬暫時性質、承期多爲一年、其取得營業之權、係遵照投商承辦章程競投而來、繳納按預餉、及具有担餉保結、即予給諭承辦、并無若何沿革、除包商外、則有程商一種、其業務係將各場未稅之鹽、領程配運回省、以應省配商購買行銷、此種程商、其取得程運之權、非自置有程船二艘以上、具有殷實資本足爲保証者、不能邀准立案、設銷運鹽、此種辦法、一以取得程運之權、一以防絕場鹽運者中途洒賣情弊、同時亦以減輕省河配運商人赴場購鹽之資力、緣省配區域、距場窵遠、產銷兩地、又非密接、倘使各自赴場配鹽、爲資力所限、運鹽少則資本高、運鹽多則資本巨、且繳稅秤放、均感不便、爲免除以上各項困難起見、故有此程商領配運者、省河商人、在省配鹽、就近繳稅秤放之辦法、至程商營業、因裝置程船每艘動需數萬元、投資既巨、無形中已受一種嚴格限制、營業年限、確無明文規定、倘其資產一日存在、則其營業資格、仍當認爲有效、凡此兩種商人之去留、雖與施行新鹽法無甚窒碍、然因稅款之收入、運銷之便利、及有餘號程船之營業、數千工人之生活、俱有密切關係、若驟然取銷上項商人、難免不無影响、此爲本省配運之特殊情形、有非新鹽法兼顧所及者、施行難期盡利者一、（二）關于銷區現有之

儲鹽倉棧

也、查本省各場區產鹽、向無儲鹽倉坨、現正在分期建設、明年方可竣工、至各屬銷區、亦均無官建鹽倉、刻因產區倉坨尚未建設完全、自難同時幷舉、業經計劃、於產區倉坨完成之後、接續進行、現據各屬銷區開投、間有私建之儲鹽倉棧 惟大都非日久破爛、則地點不能適中、多屬無濟實用、茲附表將私人建有之倉棧數目列後、將來如何收歸官有、分別修改新建、非經派員實地考察、勘丈清楚、無由規劃確當、實非一時可能蕆事、此關於建築銷區鹽倉有應假以時日、不易尅期舉辦興築完備者二、（三）關於各區

包裝方法

之情形不同也、查本省各區之行鹽、包裝方法、向不劃一、裝載重量、輕重各殊、或用蒲包、或用蘿筐、亦有船運而載者、此關于各區情與習慣之不本同、或連載上特殊之關係而異、蓋車運利于包裝、挑運宜于蘿筐、船運便于散載、以本省產銷兩地水陸交通之紛歧、民情習慣之差異、自然趨勢、未易強同、苟不適合習慣與事實、徒規定劃一包裝重量、勢必捍格難行、而尤以本省民風蠻悍、強而行之、深恐發生事故、查復附各屬包裝重量滷耗方法、至爲參差畸零、改零爲整、雖屬劃一制度、畧便鈎稽、而民情習慣、似亦不得不幷籌兼顧、因勢而利導之、惟有逐漸改革、應免窒碍、此關于規定劃一包裝方法皮重滷耗各項、似應逐漸改良者三、

總上三項

除二三兩項將來實行新法、似可逐漸改革、不致影响運銷、防碍稅收外、惟第一項、因基于產區散漫、銷地參錯、大部份之省配銷區與產區距離甚遠、而與香港澳門安南等處洋界、至爲接近 港澳洋私、向來查緝綦難、計由輪船火車偸運內地冲銷、爲數已屬不少、倘改行新制、就場徵稅、取銷引岸、則省配程商、勢必取銷、而此項程商取銷之後、鹽既一律征稅、干場一稅之後、不問所之、以粵省產銷兩地相隔之遠、銷岸又與洋界密接之近、地域廣袤、港汊紛岐、則洋私必更充斥、新鹽法對于產區之稽查、場私之截塞、雖已考慮週詳、嚴定取締、然粵省因有特別情勢、正恐銷區防範之難、必百倍于現在、究竟如何防範兼顧、殊未易得一切當週密辦法、且洋私侵銷于粵省內地、已屬一大漏巵、若桂省本非產區、向爲省配粵鹽引岸、舊制編設緝私機關、已不能杜絕安南私從龍州侵入、改行新法以後、倘若藩籬盡撤、勢必充銷洋私、關稅損失、更難限量、此因地域情形之不同、在施行新法、除包商一種于取銷後、似尚無關重大外、其餘各項影响既多、施行最感困難、應請提出討論解決、明定防範方法、方免臨時叢脞、致碍進行者也、奉令前因、理合將運銷部份先行規劃各事項分別查明、連同最近各區行鹽包商名目表、各屬銷區現有儲鹽倉棧數目表、及各區鹽斤包裝方法皮重滷耗概畧各一份、具文一併呈請鈞部鑒核辦理、實爲公便 再本案因各屬銷區官私所建儲鹽倉棧數目之調查、及運銷鹽斤包裝方法與皮重滷耗數目之紛異、不得不俟各屬彙報齊全、詳查清楚、方能辦報、鈎稽統計、稍延時日、合併陳明云云、

欽縣參會請闢龍門港

省府飭廳核議

省府據欽縣縣長鄧衍芬呈稱、現據欽縣參議會第一九四號公函開、逕啓者、本會於二月十日開第三屆第二次正式大會、黃議員昭韶提議、請撥鹽稅開闢龍門港一案、並擬具辦法、當經大會討論、一致表決通過在案、相應備案連同議案、送請貴縣長查照辦理爲荷、等由、計附原提議書一紙、准此、查龍門港關係軍事交通、有迅速開闢之必要、准函前由、理合抄同原提議書、備文呈請察核、指令祇遵、等情、計呈繳原提議書一紙、省府昨特飭主管各廳核議具復、

縣防空協會

—次第成立— 東區分會組編纂會

本省當局以際茲國難嚴重時期、人民對於防空學術與智識、均應從事研究、以備萬一、而尚湧圍、因此對於防空會之設立、認爲不容緩之舉、以各縣方面、並指導組設防空協會、以資提倡、而使人民對於空防事業有深刻之認識、注意從事研究、刻下各縣成立防空會者頗多、其餘未成立者、亦經次第籌備組織、關於防空學術之研究、防空智識之普及等項、已由各縣防空會積極計劃、指導人民辦理東區防空委員會、爲集中人材研究防空學術起見、特組織編纂委員會、擴大防空宣傳、使人民對於協助空防事業之進行、及各種方法、得以次第實施、俾空防事業、得以積極發展、其餘各區方面、對於提倡空防事業之進行、亦已積極辦理一切、

財廳令台山等縣禁使用白銀

存銀商戶迅速變賣

財政廳廣東省銀行、會同派員赴各縣收買白銀、龍門梅縣台山等縣收買人員、昨經分別出發、至東莞縣收買白銀人員王傑林齊和一人、昨十九日下午、亦已出發、財廳以經設收買白銀臨時辦事處之台山等十三縣份、不能再事行使白銀、昨日特通令各該縣遵照辦理、令云、現准廣東省銀行三月十二日總字第二二一號公函開、查本省自貨幣改制後、白銀已失通貨效用、早應不能行使、祇以此次改制事出倉猝、省外各屬、向少法幣流通、原日敝行庫存法幣、亦爲數有限、在新幣未到以前、未能分赴各屬收買白銀、故對於法幣尚未流通地方、仍暫放任人民行使白銀、未有實施禁令、係屬一時權宜、現在新印法幣陸續運到、敝行已先後派員赴台山東莞順德陽江、及東江各縣、設立收買白銀臨時辦事處、節經函達有案、茲爲尅期收集、迅速蕆事起見、早經飭令各該辦事處主辦員、尅即起程、並諭以收買白銀期限 愈短愈佳、以期早日集中現金、推行法幣之效、應請貴廳令飭敝行派員前往設處收買白銀各縣、一體遵照、自辦事處成立後、應布告地方人民嚴禁行使白銀、並曉諭存銀人須速將白銀携赴辦事處變賣、一面由縣與該辦事處主辦員商妥截止收買期限、於開始收買日佈告週知、俾於最短期間內得以辦理完畢、相應函達、即希查照辦理、等由、自應照辦、除函復暨分令外、合行令仰該縣長即便遵照辦理云云、

新國民戲院即影

"AFFAIRS OF CELLINI"

貴胄集團 聯美公司 香艷宮闈 古裝巨片

雲台春鎖

雲台春鎖是他的喜劇代表作
孤星淚却是他的悲劇代表作
——欲笑乎！抑哭乎！君聰明請自決——

——四星合演——
佛德烈馬殊
康士登賓嘉
菲胡利
法蘭摩根

——四星合演——
他以生命及頭顱博取婦人歡心榮獲世界大情人榮譽！

下期首次特別選影 環球公司百萬金元巨片由罰主角與華愛諸雅銜領主演

血洒狂歡夜

廣東軍校政深班招投服裝皮鞋

現定三月二十三日上午十時在豐街自治訓練所開投服裝皮鞋一批，有意投承者，請到所取閱章程，屆時到場競投可也（二）

廣東軍事政治學校佈告

本校此次招考第四期偵察科插班生，業於本月十五日截止報名，現定本月十九日起，除例假日外，每日上午八時至十二時，下午一時至三時，在大河飛機場空軍總醫院檢驗體格，每日檢驗六十名，依報名號數順序，第一日（十九日）由第一號至第六十號，第二日（廿日）由六十一號至第一百二十號，餘照類推，第六百以後之號數，均在第十一日一併舉行，仰投考各生依時前往聽候檢驗，特此通告（十一）

國語講習所招生

學額：五十名　畢業：四個月畢業　時間：逢星期一三五晚上　費用：全期學費四元，講義費一元，報名時交清　報名：即日起在教育路本會秘書處報名

廣東省教育會啓（180）

訃聞

伍封翁朝猷先生之元配黃夫人即伍廳長廷颺等之母太夫人於民國二十五年二月十九日仙逝於寓，擇於二月二十一日即夏曆二月初四日家奠，全日領帖，翌日扶柩還山，恐訃未周，特此登報奉聞

廣西容縣黎村井田伍府治喪處啓

兩廣鹽運使公署通告

為通告事：照得省配各縣普通鹽店，配銷鹽斤，照章除向本署請領運鹽執照，分及售鹽總表外，並應照所配鹽數，每包銷領雙聯式售鹽分銷單一張，隨鹽轉及買客收執，其零沽鹽斤，則由鹽店填給零沽單，以憑查驗，而杜弊混，歷辦在案。惟查此項分銷單零沽單，沿用日久，其中所列用鹽期限以及填發繳銷各規條，頗有應行修正之處，茲經本署將此項分銷單零沽單，從新改製，並將單內列規條，酌加修改，定期本年四月一日起給發填用；至雙聯式售分銷單零沽單，並限截至新單給發之日（即四月一日起）止，一律停止鹽店行用，除將新單式樣給用日期，通飭所屬局廠卡隊，暨佈告各用戶醃戶商販人等一體知照，及分行外，合亟通告，並檢發新分銷單式樣，暨申報書各一紙，仰省配各縣普通鹽店一體遵照，務於三月二十日起至三月卅一日止，依照附發申報書填明，將領存未用雙聯式售分銷單，連同原領運照售鹽憑表，一併呈署查核登記，以憑換發雙聯式新分銷單，依明分別填用繳總，逾期不報，即作無存售分銷單之鹽店論，罰後如被查出，仍以舊單行用，并予嚴究不貸，慎毋延悞，至新零沽單式樣，經另令飭遵，并仰知照。

右通告仰省配各市縣普通鹽店准此

中華民國二十五年三月　日（四一）

廣州地方法院招投工程廣告

本院招商承建辦公廳一座，定本月廿八日下午一時在本院大禮堂開投，規定押圖銀拾元，押票銀伍百元，如有志投承者，可先期來院會計科繳押圖銀取閱章程圖則，屆時備繳押票銀依章投承可也（二一）

陳宗海啓事

弟雖籍台山，惟縣事向未聞問，縣長章萃倫更未謀面，現發見有台山公民代表譚患廷等攻擊章縣長之快郵代電，涉及弟本人名字，如其人顯係奸人捏用，誠恐外間誤會，特此登報聲明（一）

眼耳鼻喉專科醫師陳汝檢啓事

本醫師專門眼耳鼻喉科將廿載，今原有地址因狹窄或殘舊不適於用，經本月廿四日將原有文德路及潮音街醫所概行收束，現遷大南路一六六至一六八號診療所照常診症，親友賜教請移玉為荷

大南路一六六至一六八號診療所　電話一五四九九　衛生局核驗一弍號

廣東建設廳招投工程廣告

茲招商承築省道西路第一幹線高四三公路四會段木涵及涵洞工程，定期三月二十一日下午二時在本廳四樓會客廳開投，規定橋樑及涵洞押圖銀各一十元，押票銀各五百元，如有志投承者，可先期來廳會計股繳押圖銀取閱章程圖則，屆時備繳押票銀依章投承可也（〇七）

女醫師潘芳芬專醫難孕婦女

潘芳芬女大醫師，醫學精深，久著聲譽，專長婦科，治愈婦科各種疾病，可使婦女正常孕育，乃婦科專家之女醫師也，特為介紹，俾欲求子者，知所問津焉。

國民政府西南政務委員麥煥章介紹

醫址太平北路二三九號（電話）一六六六一

羅斯福總統請款辦工賑

數達十五萬萬元　美赤字預算甚巨

（十八日華盛頓電）路透息、羅總統今日向國會請款十五萬萬元、為下屆財政年度從七月起之工賑經費、羅總統致國會之咨文、詳述失業狀況、並提議將此項經費、完全撥歸工賑局、羅總統謂失業現有減少之趨勢、但以其目前進步言、此種趨勢殊欠充分、故在渠擬請私人事業擴大其經營範圍、俾可儘量吸收失業之人、如有業者人數大增、則一九三七年可無續請經費之必要、渠覺在請求十五萬萬元工賑經費以前、財政部將用去十萬萬元、而預算案中又有各種工賑之規定、故統計所擬救濟之經費、當不下卅一萬萬元、羅總統請私人事業設法增多僱員、謂取締托辣斯法律之條文、必須完全嚴格實施、但法律並未禁止私人事業彼此合作、以期增多出產與職業、私人事業亟待援助、其中二百八十萬戶已入工作程序中、其餘一萬九十萬戶則賴人地方與各州賑濟云、羅總統此次請款、如為國會所核准、則一九三六年至三七年財政年度、國家短少將在十萬萬元與廿萬萬元之間、如國會依允全部徵稅程序、則據官場估計、共合收入六十萬零二千七百萬元、而支出將為八十二萬二千二百萬元、兩比尚短少十一萬九千六百萬元、苟無此稅則國家收入將為五十萬零八千四百萬元、而短少之數當在卅萬萬元以上、查美國公債現已達二百十四萬四千七百萬元之新高度、連財部本月所募集新債九萬零四百萬元在內、

國大選舉法草竣

（十九日南京電）國民大會代表選舉法初稿、十九日經黃右昌等五立委繼續起草竣事、呈正擬具兩法、初稿起草報告、呈請召集人傳秉常、召集全體起草委員開會審查、關代表名額在選舉法中規定各部分應選出代表名額總數、所自選舉區域劃分、與代表名額詳細支配情形、決另以附表規定、此項附表之編製、因調查現有人口與職業團體等確實統計數字尚需時日、須稍緩始能完成、

縣長試邊區先辦

（十九日南京電）考選會息、縣長考試決在本年上半年舉行、先從邊遠區如川康等省舉辦、然後繼續于其他各省、

陝舉辦土地陳報

擬利航測照片

（十八日西安電）陝省奉令舉辦土地陳報、擬利用航測照片、先從咸陽醴泉興平長安四縣試辦、

綏蒙會設辦事處

（十九日北平電）綏蒙會決定在平設軍聯處、由陳樹仁負責籌備、（十九日北平電）托阿兩旗代表、原定廿日晚偕同潘王晉京、現因事暫行展緩啓程、

甘教廳擬回藏教育計劃

（十八日蘭州電）教廳擬定回藏教育計劃、於臯蘭隴夏等縣、設回民小學十所、夏河臨潭等縣設藏民小學三所、經費即將邊疆教育補助費支用、

卓什海大招蒙兵

（十九日張垣電）卓什海見竟在察北大事招兵、應募者以蒙籍為限、刻已招得二千餘人、將開赴張北訓練、騎兵月餉為十四元、步兵十元、

中農所舉辦治虫講習會

（十九日南京電）中央農業實驗所舉辦第一屆治蟲講習會、定廿日晨開幕、各省農事機關派員來京參加者、已有蘇豫湘皖贛浙閩粵鄂魯晉察等共十餘人、會期十日至廿九日閉幕、

財部調查土地稅

土地法一日施行

（十九日南京電）財部頃訓令各省市財政廳局、略謂清丈登記、既為整理地籍要政、復為徵收土地稅基礎、而清丈登記等項費用、尤與地方財政有關、各廳局主管地方財政清丈登記經費已推行至如何程度、此後擬如何繼續進行、均宜詳晰查明辦理經過分別列舉、確切經費、報部查核、按財部此項訓令、係因土地法及其施行法、業經國府明令於一日施行、開辦土地登記、及開始征收地價稅日期、依經國府明令規定、應照各省市地政施行程序大綱規定辦理、故對各省市在該土地法未施行以前、辦理土地登記與開征土地稅經過、作一總調查、

「農人之春」影片

意法等國紛請交換

（十九日南京電）中央攝影場所製「農人之春」影片、經參加國際比賽、獲特獎後、意法荷瑞等國、均請交換、中國教電協會、擬向該場接洽、以饜各國之望云、

中央銀行令派員落鄉兌銀

（十九日南京電）中央銀行以法幣兌換期、雖經展至五月三日截止、而邊遠省份、民間藏銀、仍未兌換法幣者、為數尚多、現為便利人民兌換計、特商准財部、由該行通飭各分行分處、派員攜帶法幣、親往各鄉村及未設兌換法幣機關地方、向民間兌現銀、所需用費、財部并已承認補給、

世運足球預選賽

滬及華北選手南來

（十九日上海電）容啓兆定四月一日偕同上海華北兩區參加世運足球選手、乘渣華公司輪船赴港、舉行預選賽

職校學生重實習

（十九日南京電）教部以職校學生所習技能、與實際工作、每多不合、致不易獲職業界信任、特呈政院請准職校學生在公私立農工商衛生交通等建設機關實習、政院已核准、十九日咨令有關機關遵辦、

時人行蹤

張發奎　（十九日南京電）張發奎十九日晨由滬抵京、即謁蔣報告閩浙贛皖邊區匪情、並請示機宜、據張談、四省殘匪所餘無幾、短期內即可肅清、閩省地方安謐、謁蔣後即返防次、

苗培成　（又電）皖贛監察使苗培成、在京事畢、十九日晨七時乘輪返安慶、將繪赴各縣視察吏治及水利、

陳誠　（又電）陳誠在京事畢、十九日晨八時乘輪返閩、

蔣鼎文　（十九日上海電）蔣鼎文十九日晨乘中航機飛返閩、

劉文島　（又電）劉文島十九日晨車赴杭講演、定當晚返滬、

金問泗　（又電）我駐荷公使金問泗、奉召返國、業于月初乘英輪箱爾達拉號啓程、廿三日可抵滬、

傅汝霖　（十九日北平電）傅汝霖日前來平、以私人資格為盧振洧封翁祝壽、事畢于十九日下午三時卅五分離平赴京、

張繼　（十八日西安電）張繼十七日赴三原晤劉守中、十八日同往涇惠渠參觀水利工程、再至咸陽興平謁周茂陵、然後轉赴武功西北農林專校視察、再返西安、

廿乃光　（又電）廿乃光十七日晚離陝東返、

劉貽燕　（十九日蕪湖電）皖建廳長劉貽燕、巡視沿江堤工、於十九日午抵蕪、擬留一日、再往下游視察、據談、皖堤工、已完成大半、桃汛前、可全部告竣、

維尼瑞洛斯逝世

希自由黨領袖

遺囑希望國人團結　對希政局將有影響

（十八日巴黎電）巴黎十八日美聯息、希臘前首相維尼瑞洛斯、今晨逝世、其遺囑曾表示、（一）希望國人於國王喬治之統治下、團結一致、（二）其遺體須運回祖國故鄉克利脫安葬、（十八日雅典電）美聯息、此間各界聞前總理維尼瑞洛斯病危消息、無不驚愕異常、按維為希臘有數之政治家、彼之死亡、實足影響政局、其結果維尼瑞洛斯黨必被解散、至反對各黨亦將無所藉口、此種變動、或將使政府人員大事更動云、

英艦將在港操演

（十八日倫敦電）哈瓦斯息、海部頃宣稱、現駐英國海面之英國艦隊、定三月廿日至廿二日、在香港海面舉行聯合操演、此為常年操演程序之一部份、並無特殊意義云

英下院詢及李滋羅斯回國期

賈德幹備詢遠東事

（十九日倫敦電）今日英下院開會時、議員摩爾靈詢問英經濟顧問李滋羅斯是否即將回國、并將否往日本一行、又詢問賈德幹回國就外次職後、是否將完全負責辦理遠東事務、外次格蘭邦代表政府答覆、謂賈德幹不至將專理遠東問題、但政府將利用其遠東經驗、對遠東局面、必多諮詢、至於李滋羅斯回國日期、尚未決定、

海約最後之整理

下星期五可簽字

（十八日倫敦電）哈瓦斯息、海軍會議總委員會所屬起草委員會、本日對于未來海軍條約、作最後之整理、孜孜工作、竟日不輟、先於午前午後舉行長時間會議、嗣又於晚間九時十五分繼續開會、對于未來條約、逐句推敲、一字不稍放棄、海軍界人士以為海軍條約可於下星期五簽字、海會工作、于此可告結束矣、

英大增空軍預算

（十八日倫敦電）英下院經辯論後通過一九三六年度空軍預算、總額二千九百萬鎊、較上年增一千一百餘萬鎊、為歐戰以後最大之數額、空軍次長沙遜宣稱、英空軍設備、須不遜於任何一國、

日藏省發行公債

貶低幣值之意向

（十九日東京電）路透息、大藏省今日發行四厘廿年公債三萬一千萬圓、其中二萬六千萬圓、已由日本銀行承受、餘數由儲蓄部承受、公債發行價格為九九點二五圓、此次新公債發行之特點、為（一）發行價格較前增七十五錢、（二）償還期限最短七年、此項變更、足以反映大藏相具有實行貶低幣值政策之意旨、

國府命令

（十九日南京電）國府十九日令（一）任命鄭介民為中央公務員懲委會委員、此令、（二）任命吳南如為駐蘇聯大使館參事、此令、

祀關岳禮節

總部通飭所屬知照

春季祀關岳典禮、經定於廿二日上午五時由陳總司令率同少校以上官佐在九眼井舊關帝廟舉行、昨日經將祭祀禮節擬定、分發所屬知照、茲錄如下、（通贊禮節）起鼓、鼓初嚴、鼓再嚴、鼓三嚴、執事者各司其事、與祭官就位、分獻官就位、正獻官就位、迎神、奏迎神樂、衆官皆行三鞠躬禮、一鞠躬、再鞠躬、三鞠躬、樂止、司饌者薦籩豆簠簋、行初獻禮、奏初獻樂、樂暫止、讀祝文、（讀祝訖）復樂、樂止、行亞獻禮、奏亞獻樂、樂止、行終獻禮、奏終獻樂、樂止、行受胙禮、奏受胙樂、衆官皆行一鞠躬禮、一鞠躬、樂止、徹饌、奏徹饌樂、樂止、送神、奏送神樂、衆官皆行三鞠躬禮、一鞠躬、再鞠躬、三鞠躬、樂止、奏祝帛送燎、奏樂、司祝奉祝、司帛奉帛、司饌奉饌、送燎、左階衆官西向立、右階衆官東向立、望燎、金鼓齊鳴、復位、禮成、（一贊引禮節）正獻官就位、詣盥手所、進巾、就位、迎神、行三鞠躬禮、行初獻禮、詣關壯繆侯神位前、就位、獻帛、獻爵、詣岳忠武王神位前、就位、獻帛、獻爵、詣讀祝位、讀祝文、一鞠躬、復位、行亞獻禮、詣關壯繆侯神位前、就位、獻爵、復位、詣岳忠武王神位前、就位、獻爵、復位、行終獻禮、詣關壯繆侯神位前、就位、獻爵、詣岳忠武王神位前、就位、獻爵、復位、行受胙禮、詣受胙位、受胙拱舉、復位、行一鞠躬禮、送神、行三鞠躬禮、（分贊禮節）分贊官就位、就位、行初獻禮、獻帛、獻爵、復位、行亞獻禮、獻爵、復位、行終獻禮、獻爵、復位、（傳贊禮節）迎神、衆官皆行三鞠躬禮、一鞠躬、再鞠躬、三鞠躬、行受胙禮、衆官皆行一鞠躬禮、一鞠躬、送神、衆官皆行三鞠躬禮、一鞠躬、再鞠躬、三鞠躬、

函請省府派員與祭

總部昨并函省府派員與祭云、查三月二十二日為春祀關岳之期、敝部定于是日上午五時敬詣關岳廟、即杜朱樹街九眼井舊關帝廟舉行春祀典禮、用特函請依時與祭、以隆祀典、為荷、等由、附與祭官綾証四枚云、林主席准函後、即諭秘書處分送綾証一枚胡金李三委員屆時與祭、

新華戲院本月廿六日起映　空前僅見

雷電華曠世結晶品

全部五彩　新派　威廉德格里原著改編　浮華世界

本片原著，曾經全美國一百六十二所大學採用為文藝教本，已譯成二十餘國文字，為今世界文壇一致公認之世界百大巨著之一。

寫十九世紀一奇女子

碧姬艷史

BECKY SHARP

一個系出小家的伴儕女兒，她居然在禮義彬彬的倫敦交際社會中變作中心人物，在公侯將相的忘形追獵中大施奇技，牽動起從來沒有的情場上與政治上的波瀾。

舉世全球艷麗紅星　馬利蓮合建絲（主演）

有生以來世界渴望鉅作　三原色五彩藝術初誕品

新華

緊張萬狀恐怖異常威風巨片

今天特映　絕塞振威俠劇

精武大星　李察迪士

宏偉新作　雷電華武俠刺激珍品

三劍客女主角　馬嘉葛拉咸　合演

精妙的槍法嫺熟的騎術刺激的場面

蠻荒血花

肝膽乾坤風塵雙俠！　氈氊粉黛荊棘幽蘭！

威勢處如炙烘烈火！　溫柔處若馴服羔羊！

本片以礦山為背景，充滿了英雄的本領，緋色的甜夢，緊醒的佈局，與尋常武俠片有天淵之別！

社論

希特勒之勝利

因希特勒進兵萊因而引起之國際糾紛，現以英國之努力調停，已漸有轉圜之希望矣。德已派代表出席國聯，此爲打破目前僵局之第一步，雖不知此後之結果如何，然戰爭之恐怖，則確已減少，和平似有一線曙光也。

希特勒無對法作戰之本意，此吾人所深知者。希氏之眼光始終注視於蘇俄，以蘇俄爲其理想敵人，爲其侵畧目標，此吾人已有所論。但已以蘇俄爲敵人，則何爲又與法起糾紛？何爲又故意對法挑釁？曰，此希氏之策畧也。希氏行動，自常人觀之，必以爲過於粗暴。實則此爲希氏最聰明而又最有計劃之舉動。希氏事前所認識者：（一）法國無作戰之決心，必不以希氏之廢約而出兵攻德。（二）假定法國有此決心，亦不敢單獨行動，必借國聯名義，或得洛迦諾簽字國之允許援助，而後敢有所動作。在國聯名義下，充其極，不過經濟制裁，而經濟制裁，非德所懼。至洛迦諾條約簽字國之援助，希氏亦認爲不易實現。一因意國方有事於非洲，自不願戰，二因英國輿論，亦必不贊成戰爭。英意不助法，法安敢戰？希氏之所以敢毅然廢約者在此。但希氏何爲而出此？

希氏（一）欲恢復德國在萊因之主權，（二）欲東向攻俄，自不能不先鞏固其西面之邊防。萊因不駐兵，無防禦，一旦有事，必爲絕大之危險。且法俄協定成立之後，德若攻俄，法必相助，是萊因更有駐兵設防之必要。廢約之舉，縱不能打消法俄協定，必可達其萊因駐兵之目的，在德仍爲有利。若法願意與德重訂不侵條約，則更爲德所歡迎，以德本無侵法之意，進兵萊因，在自固吾圉，而非挑戰也。

希氏之計慮如此，以現勢觀之，彼已在外交上獲得勝利。法俄態度，雖尙强硬，然英意兩國，則顯無壓迫德國之意。國聯制裁德國一事，已難實現。即先撤兵，後談判之要求，現亦無形取消。法國目前所要求者，已變爲先譴責德國而後談判。若國聯行動僅止於譴責而不迫德撤兵，則實際上，仍爲希氏之勝利。目前國聯談判，德國加入後，如能順利進行，而不發生其他變故，則和平大有實現可能。和平實現，則不論條件爲何，自駐兵萊因一事而言，希氏之勝利，已可決定矣。

歐局調整闢開新途徑

德法邊界兩面設非武裝區

法俄協定提交海牙國際法庭判處
英法參謀部共籌保衛法邊界計劃
德代表團抵英里賓特羅甫訪艾登

英法比意四國、對德廢約問題、十九日已商妥辦法、（一）法俄協定提交海牙法庭判其是否與公約抵觸、（二）法德邊界兩面、闢非武裝區域、（三）英法共籌保衛邊界計劃、德代表團十八午抵倫敦、里賓特羅甫偕訪艾登晤談、聞德同意法俄協定提交海牙法庭判處、惟其判決、德將否遵行、尙不願遽即允諾、

（十九日倫敦電）路透息、洛迦諾公約簽字國、（即英法比意四國）、對德國片面廢止洛迦諾公約、並派兵重佔萊因地非武裝區域所引起之各問題、**今日宣佈已商妥協定**、其辦法如下、（一）**以法俄互助協定提交海牙國際法庭判決、其是否與洛迦諾公約相抵觸、**（二）**在法德邊界兩面、闢非武裝區域、德國方面者、其警務由國際警隊担任、**（三）**英法兩國參謀部、共籌保衛邊界之計劃**、據公報宣稱、洛迦諾公約國昨夜十時、在英外部開會、至今日上午二時始散、業定上述之協定、惟其中尙須作某項保留、而此項保留、多關於英法軍事當局、在法德邊界所應施之計劃者、法國副陸軍參謀長施威斯巨特將軍、已抵倫敦、與英國陸軍當局、討論該問題、洛迦諾公約國、今日將再集議協商此協定之原則、但須先得英法政府之認可、而後始能實施、此**協定告成之消息、已使緊張空氣、大爲和緩、**

（十八日倫敦電）哈瓦斯息、據國聯行政院方面所稱、**洛迦諾公約各簽字國今晚會議、性質至爲重要、則以關係各國是否能成立協定、抑或目前無此可能、胥於今晚決之故也、**此際英國與法比兩國意見參差之處、大致如下、（一）法俄互助公約是否與洛迦諾公約相抵觸一項問題、雙方雖均同意提交海牙國際法庭裁決、惟法比兩國主張國際法庭所下判決書、應要求德國予以遵守、此在英國則不以爲然、（二）臨時非武裝區域之組織問題、現所討論之辦法、係在法比兩國邊界卅公里之內、劃設臨時非武裝區域、在德國境內者、由國際警察駐防之、其在法比兩國境內者、則由英意兩國以洛迦諾公約担保國資格、派兵駐守是也、

（十八日倫敦電）哈瓦斯息、**德國出席國聯行政院首席代表里賓特羅甫、偕其他代表數人、頃于午後五時十分飛抵此間克勞頓飛機場、**英外部人員在場歡迎如儀、德國駐英大使赫許則行國社黨禮致敬、另一飛機搭載代表團辦事人員十六人、旋亦降落、代表團全體人員下機後、均下榻此間卞爾登旅館、至六時卅分、**里賓特羅甫卽驅車赴下院外相辦公室、訪問外相艾登、有所商談、**聞艾登曾向里氏試探意見、將來舉行談判時德國究擬讓步至若何程度、此在政界人士聲稱、

○—德不反對提交法庭—○

關於法俄互助公約是否與洛迦諾公約相抵觸問題提交海牙國際常設法庭裁斷一層、**在里賓特羅甫並不反對、惟常法庭將來判決之結果、德國是否必需遵守、則此際里賓特羅甫不願提供任何諾言、**至關于萊因河非武裝區域問題、則聞里賓特羅甫曾宣稱、假使法比兩國不受同等限制、則任何步驟足以減損德國主權者、決非德國所能允諾、外部人士以爲將來談判之時、此點自爲癥結所在、依據德國之意、法國現有之防禦工事、勢亦不能繼續保持故也、里賓特羅甫現定于明日上午出席國聯行政院會議、俾爲德國主張辯護、至法比兩國所提共同決議草案、或於里賓特羅甫詞畢後、提付表決、惟此案不論表決與否、法外長佛蘭第決於明晚二時、乘飛機回巴黎、俾于五時趕到巴黎、出席閣議云、

○—德代表卽出席發言—○

（十八日柏林電）哈瓦斯息、政府所派出席國聯行政院代表里賓特羅甫等一行、業已行抵英國、頃據消息靈通人士聲稱、**國聯行政院明日上午開會時、里賓特羅甫卽當出席發言、說明希特勒所提建議、確具建設性質、對於德國違反洛迦諾公約行爲、當避而不談、**關於萊因河區域問題、則當力言德國重行設防、自爲維護本國主權天賦之特權、行政院如或擬將此項爭端、提交海牙國際常設法庭判決之、以國家主權而由國際法庭武斷判決、非德國政府所能遵守云、外部方面、現均希望屆時里賓特羅甫之言論、當爲英國方面所贊同云、

張羣有田談話終結

雙方見解未一致

僅謂疏通彼此意思不無裨益
有田今晨謁蔣辭行並畧談話

（十九日南京電）張外長與有田大使關於調整中日關係之晤談、告一段落後、十九日下午五時雙方共同發表公告如下、張外長與有田大使、爲調整中日關係問題、自十六日至十九日、連日在外部晤談、每日談話二小時至三小時、座中並無他人、雙方談之目的、乃欲使於將來調整兩國關係之會商圓滿進行、故事前並未商定日程、亦不限定事項、舉凡關係兩國之問題、均經研討、並不强求任何結論、晤談共四次、至十九日下午四時半、依照預定、告一結束、**雙方見解雖未能全部一致、但可認爲有裨於彼此意思之疏通匪鮮也、**

（十九日南京電）日大使有田十九日下午二時半赴外部訪張外長、作第四次之非正式交換意見、四時半辭出、雙方之談話、至此告一結束、並共同發表公告、據張外長對往訪之記者談、連日與有田大使談話之梗概、已見本日發表之公告、回溯此四次之談話、雖未獲得任何具體結論、但雙方有此機會、暢論彼此之見解、于將來調整中日關係之交涉、不無裨益、在連日暢談中、有田大使始終保持誠懇率直與愉快之態度、此點本人極爲欽佩、有田大使爲日本有數之優秀外交官、此次來華、爲時雖僅半月、但以其敏銳之眼光、與夫此次來華聞見所得、對中日問題癥結之所在、自必有深確之認識、如果出任日本外務大臣、本人深信其必能發揮其毅力與抱負、而爲調整中日關係之最大努力焉、

（十九日南京電）有田日大使十九日下午二時半、赴外部訪張外長、作第四次晤談、至四時四十分辭出、本日所談、係彼此各將三日來所談關於調整中日關係之各項意見、作一概括之總結、雖並無任何具體結論、但均認此次晤談、不無裨益、於將來調整中日關係之交涉、有田大使辭出返館稍息、八時赴海部、應陳紹寬歡宴、**廿日晨謁蔣院長辭行、並擬畧作關於調整中日關係意見之談話、**屆時張外長及亞洲司長高宗武、亦將列席、高定廿日午歡宴有田、晚間則由孔祥熙宴餞、有田即於廿日晚由京赴滬、我政府已爲預備掛車、並由外部交際科長等前往歡送、有田在滬聽取各地總領事報告後、定廿三日乘通車赴平津、與多田等會晤、然後轉道返國、

（十九日南京電）有田返日後之繼任大使人選、一般深信、將以重光繼任、惟重光有腿病、或不能遠行、果然、則由駐土公使德川繼任、

日總領會議

定廿二日在滬開會

（十九日上海電）日本駐華大使館定廿二日在滬召集駐華各地總領事會議、駐粤總領事河相、駐閩總領事中村、均於十九午乘飛機抵滬、漢口總領事三浦、則定二十日到滬、濟南領事西田定廿日、駐京總領事須磨、參事嵋內若杉有野等來滬、於廿一晨到達、是項會議由有田主持、有田俟會議畢後、卽北上赴平、會晤駐天津日軍司令多田、然後轉道東北返日、就任外相新職、

（十九日天津電）日海軍第三艦隊司令及川、十九日晨赴平、又津日總領川越、因有田卽北來、幷定廿四日在津召開華北日領事會議、原定赴滬之議作罷、

美東方諸州

數千哩汎濫

百年未有之奇災
堤毀屋塌死傷重

（十八日紐約電）路透息、美國東方諸州數千方哩、盡在災中、災情之重、爲美國過去百年中所未有、橋樑堤壩、多被沖毀、交通阻斷、民屋數百塌倒、現悉死卅四人、受災者計六十、以本辟文尼亞州爲最重、損失以數百萬元計、不幸火患又作、救火員旣須堵水、又欲救火、甚形忙勞、死亡人數、以時俱增、無家可歸者數千人、璧資堡爲本辟文尼亞州第二名城、乃著名製鋼中心點、現大受損害、阿勒甘尼河水漲至四十呎之空前高度、城低地名金一角者、水深四呎、伯特利恆鋼鐵廠四分之三皆被淹、有七十萬人民爲水隔斷、現不與外界通、本辟文尼亞州之艾特那與勞倫斯維爾兩處、因水勢猛烈、發生爆裂、勞倫斯維爾之韋夫立油廠若干油池、現已爆炸、聲震遠近、火焰狂飛、致附近璧資堡彈藥鐵廠之房屋、亦被延及、本辟文尼亞州之奎洪寧壩、現方漏水、有隨時崩頹之虞、俄亥俄河水勢極高、成新紀錄也、蘇斯圭哈那河亦溢流兩岸、平漢所居民、初以沙袋堵水、繼見無效、乃紛紛棄家他避、其沿岸而居者、則正在其房屋四周、堆置障礙物、防水沖入、馬麗蘭州之波達麥河水亦漲起、淹沒韓考克鎮、深約九呎、水勢刻仍繼長增高、且速度爲每小時三呎、紐約依撒加發來無線電報、謂城外皆水、交通已斷、電報電話現俱未通、康納克立克州因河塌坍陷、紐哈特福房屋十餘所、被水冲去、而居于法明墩流域之人民、現已由當道諭令避讓、凡蒙特州亦有許多、

一分錢二尺綢

滬商店顧客萬人
飾櫃玻璃均擠破

（十九日上海電）南京路某某兩綢緞局登報、以眞絲紡綢等貨物、於十九晨、以一分買一尺相號召、故前往購買者不下萬餘人、兩店職員應接不暇、致飾櫃玻璃均被擠破、旋經捕房派大批警捕到場彈壓、將鐵門關閉、停業三小時、始告恢復、

國聯政院公開會議

各代表表示態度

德使館秘書希登列席旁聽

（十八日倫敦電）哈瓦斯息、國聯行政院、於午後二時四十五分、舉行非公開會議、先將本日會議程序、予以決定、嗣於四時、舉行公開會議、主席澳洲代表勃魯斯、當由英、意、波蘭、西班牙、丹麥、羅馬尼亞、與葡萄牙七國代表、相繼發表演說、至午後六時散會、並定於明晨十時、繼續開會、至德代表里賓特羅甫、則於午後五時十分、始行趕到倫敦、不及參加會議、**故由德使館秘書希登、以觀察員資格、列席旁聽、**茲將各國代表演詞、詳誌如下、

○—英—○

艾登最先發言、畧謂凡爾賽和約、關於萊因河非武裝區域之條款、已遭破壞、事實具在、不容否認、此際吾人所負職責、旣極艱辛、其所可產生之後果、又極嚴重、則應付之際、不可不審愼將事也、惟是現行局勢、包含兩種要素、吾人爲緩和人心、與建設和平而工作、自可予以利用、要素維何、卽（一）退約行爲雖極顯著、但不致立卽引起戰事威脅、而洛迦諾公約、在若干情形之下、所規定之行動、亦無須立卽採取、以故吾人儘可秉審愼與果斷之態度、而從容有所作爲、（二）任何局勢、縱使嚴重、亦必留有機會、可資利用是也、艾登嗣謂國聯行政院、當以盟約全部條文爲南針、俾就各種觀點、考慮現行局勢、蓋行政院、固有此權利、抑亦職責所在也、吾人務當設法維持和平、且當更進一步、而使戰爭之可怖幻象、今後不復現於吾人眼前、爲達到此項目的起見、各種方法、均當研究、蓋時至今日國際信心、已大爲動搖、全體國家、均應通力合作、以冀恢復信心、建樹安全制度、此在吾等國家、同係西歐大國、尤當仁不讓也云云、

○—意—○

駐英意使格蘭第、繼起發言、謂德國在萊因河沿岸、重行設防一舉、所產生之問題、應按照理性求覓解決、而不可徒尙感情、惟是違約行爲、出乎決大國之手、而爲奠定和平發揮文化該國之合作、又屬不可或缺、此則吾人所尤爲感慨不已者也、意國對所負責任、完全了解、茲願遵守各項義務、格氏嗣述及意國受制裁辦法、謂意國一方面係被制裁之國、另一方面則係洛迦諾公約之担保國、此兩地位、未免矛盾、應請行政院注意、夫意阿爭端、僅係殖民地事件、其意義原不應過於擴大、何期歐洲和平竟一弱、此實促成現行局勢主要之原因之一也、格氏繼又籲請各國、證明其良善意志、庶幾建設和平、猶有一線之望、最後格蘭第、說明歐洲得以措於磐石之安、意國過去成績、亦足多者、幷謂意人對已往種種、似不予注意、今後建設事業、務當以下列兩項爲本、卽（一）民族生命之需要、各國應在互相了解、而予以尊重、（二）各國對現代文化之權利利益與義務所抱觀念、應歸統一是也云、

○—波—○

波蘭外長柏克、主張德國在萊因河沿岸非武裝區域設防之事實、應由行政院、予以証明、至此舉經過情形、應由洛迦諾公約各簽字國審議之、柏克說明洛迦諾公約簽訂之非波蘭之所歡迎、惟波蘭卒允以法波兩國盟約、列入公約制度之內、迨一九三四年一月、波蘭與德國簽訂互不侵犯條約、作爲基礎、以相互尊重與和平願望、樹立兩國間之關係、此次法俄互助公約成立之後、波蘭根據以前各項協定所負義務、幷未爲之變更、波蘭又與蘇聯訂立互不侵犯條約、其目的係使東歐和平、臻於鞏固、此際波俄兩國善鄰關係、仍以此項條約爲依歸、柏克結論、謂任何事件、凡與某一國家之利益有關者、則討論之際、自應由該國參預其事也云云、

○—西—○

西班牙外長巴西亞、就法理上發言、對法比兩國所提申請書、表示贊助、並指出按照國聯盟約與洛迦諾公約之所規定安全與軍縮兩項有密切關係、不可須臾或離云云、

○—丹—○

丹麥外長門區、謂渠對法比兩國所擬決議草案、願予贊助、今後若果進行談判、以冀樹立鞏固之和平制度、則西歐各國、務宜表示妥協精神、始克有濟云云、

○—羅—○

羅馬尼亞外長蒂杜樓斯哥、以小協約各國名義發言、謂在現行形勢之下、國聯會一旦失敗、則集體安全制度、卽將大折、又謂洛迦諾公約、雖由德國加以廢止、但就英法比意四國言之、固繼續有效也云云、葡萄牙外長豪特羅、最後發言、對蒂杜樓斯哥所言、加以贊助、行政院旋卽散會、

中常會

第八次會議

灤州起義紀念辦法

（十九日南京電）中央十九日晨九時開第八次常務會議、到委員葉楚傖等十三人、蔣主席、決議案如下、（一）通過組織地方自治工作人員訓練班訓練委員會、（二）通過灤州起義紀念辦法四項、（一）紀念建築費由行政院飭財政部照撥、（二）分別追贈官銜、照陣亡例議卹、（三）在北平中山公園建立王金銘施從雲銅像、（四）一律由國民政府明令褒揚、（三）三月廿三日總理紀念及先烈鄧仲元先生殉國紀念、推孫委員科出席報告、（四）三月廿九日革命先烈紀念、推于委員右任出席報告、（五）其他例案、

德外交基調

榮譽與自由

希特勒第四次演說

（十八日德國哥尼斯堡城電）哈瓦斯息、希特勒頃在此間發表第四次選舉演說、對凡爾賽和約力事攻擊、謂權利不獲平等、徒足使被壓迫民族發生憤恨情緒、國際之集合團結、烏可以此爲依據乎、夫德國民族外交政策之基本非他、卽榮譽與自由是也、余爲榮譽與自由而奮鬥、亦且絞盡腦汁、用盡力量、然此何足介意歟、元首嗣謂法俄互助公約、擾亂歐洲之均勢、迅足以危及歐洲和平、余曾設法阻止此約、勿使實現、然卒未能如願以償、此固余之職責也、過去余曾伸手以向法國、冀欲釋嫌言好者、奚止一次、其所得結果如何、則法俄互助公約是也、余所爲者僅對德國人民負責、任何國家不能强令收回成命、余今爲歐洲和平之先導、願全國人民爲余後盾、俾達到自由與榮譽之目的也云、

法東陲穩固

各要塞均駐有軍隊
夏季入伍提前徵集

（十八日巴黎電）哈瓦斯息、法陸長摩冷、頃出席衆院軍事委會、當就最近東陲國防設施、有所說明、謂東部邊境各要塞、業已駐有軍隊、其設防事宜、短期內、均已完成、卽有外來攻擊、亦可有恃無恐、至邊防要塞附近各營房、應行添造或改善之處、其所需追加經費、政府不久卽當提交衆院、請求核准、又後備軍依照通例、應於本年夏季徵召入伍、聽候訓練者、均將提前於今後數週內徵集之、俾可供此外交形勢緊張之際、增强邊防實力、完成國防制度、惟最近退伍之兵士、則不擬重徵入伍云、

日海軍向華北

作示威遊弋

期間定爲一個月

（十九日東京電）日本海軍聯合艦隊第二艦隊、十九午由佐世保軍港啓程、經寺島水道油谷灣等、均定下月中旬出華北沿岸遊弋、第一艦隊亦定四月十二日由同港出發、在華北沿岸與第二艦隊取齊作示威遊弋、期間定爲一個月、

中華

今天映 柔腸俠骨精品

沉痛刺激唯一警世片

法蘭曹通 嘉蓮莫梨 及梅遜納 合演

歹徒蕩婦終非好相識 賢妻慈母不盡維護心

（美高梅巨製）

寬家路窄

●緊張處如萬馬奔騰 ●細膩處如金獸瑞腦

一個受過教訓的青年怎樣建設新的自己？使人百看不厭

鐵一般的個性 火一般的意志 絲一般的柔情 血一般的淚痕

下期 美高梅的體育巨片 球場四傑 大明星羅拔楊主演

永漢

即日開映

二十世紀霍士公司本年度傲視同業之歌舞片王

紅髮歌舞團

尊保路士迪絲李 雙星合力主演 四十八位紅髮皇后助演

極美麗之能事 窮歌舞之奇觀 敢誇後來居上

廿一日星期六 五時一刻公餘場

優先獻映千古不朽哀艷大名劇

賴婚

漢尼京導演 亨利方達及洛芝路克臣合演

終身有託，方慶否極泰來，孰知長舌之婦，搬弄是非，前度劉郎，復來脅誘，居停一怒，頓下逐客之令，時值黃昏，怨憤之餘，遽爾出奔，飢寒相侵，力竭而踣，風雪交作，忽然冰川瓦解，奔流激盪，一髮千鈞，勢將滅頂，差幸

斯素德美無敵巨片埃及女皇

明天映於天星戲院

全球出品 粵語聲片之王

馬師曾 賢婦

譚蘭卿 偉大傑作

劇情曲折，令人意味深長！名歌六闋，闋闋悠揚動聽！

中興 中國 今天兩園同時放映

新華戲院後天起首放映即日開始定座

萬獸率演百戲雜陳　飛矯凌虛舞鞭動地　幕幕精彩場場熱鬧

但凡野獸，性必畏火，今立烈燄，四射之火圈，驅使巨象背，猛虎雙雙，穿過，至再至三，從容恬然，而馴獸者代代相傳，認爲人力所不可能，永不可能之夢想，果獲此實現，僅一幕，足值座價有餘。

美高梅 最近出版空前名畫

銀幕大大功臣 華爾斯比利 最近特與 著名童角明星 積奇谷巴 最近合演野獸巨片

勇兒伏虎

緊張恐怖 宇宙稀見 獸片之魁

女醫師蘇儀貞

專醫婦女一切內病及小產月經遲延子宮位置異常月經困難等症兼有節制生育法 另新著看護學一書出售 海味街廿八號兼授日文早晨十時至夜間十時均可

自來水管理處招投工程

現本處定期于三月廿六日下午二時在市府開投第二三期及東山新河浦安裝共十五線街管工程如有意承辦者祈先到處取閱章程屆時投票可也此佈

中國國民黨廣東省執行委員會通告

字第　號

案查前經中央執行委員會西南執行部核准頒發之免除預備程序之黨員證書其黨員屬於本市範圍者曾於去年十二月廿七廿八兩日召集該項黨員在本會禮堂宣誓領證在案現查當時因事未到宣誓者尚有一百六十餘名自應再次舉行宣誓給證茲定於本月廿一日（即星期六）上午九時在南堤本會禮堂宣誓分別給證除分函外仰下列各員依時前來舉行宣誓領證爲要計開

免除預備黨員程序之黨員名單

陳壽延 潘沛霖 羅盛勛 張鳳廷 李熙權 陳秀廷 陳玉池 何乃杰 李鶴華 陳尚綱 黃祚明 鄭嶺星 李堯羽 張天濤 丘崇魁 張資國 陳汝瑜 陳悼清 李壽滋 雷霆揚 李學文 王衍祜 張宗潞 蔣道日 鄭莫邑 張柏年 温啓明 温淵 温伯修 吳伯言 陳森泉 陳志宣 伍瑶華 吳庭 陳曦 鄧堯仙 鄺煌星 鄧堯賢 李世英 楊世軒 朱漁箕 余任之 張明緒 彭徽 李柔 覃端 徐淵 叔孟 盧宗敬 盛李運 李務 滋陸煒 鍾輝宇 鄭明輝 黃炳泉 梁榮 吳尚勢 林俠男 凌顯承 李菊卿 馮紹毅 梁啓瑞 丘民立 芳 姚德潤 張上儒 劉燿常 趙雲從 陳超伯 宗衍 黃道琴 姚興秀 譚煬生 周裕生 黃榮昌 畢承英 黃冠岳 盧文 唐玉書 吳維岳 陳熊光 經 李冠 譚庚 陳榮 林寶權 良烈 巫士華 李白 華江 鍾頌良 孔憲瑗 張景 盛通達 陳清華 張浩泉 李杰 張茲 劉佛長 謝昭杰 甄天相 張景川 劉青 陳瓊 來加 陳榮捷 程華 凍燦 馮燿 鄧倡 獻 麥惠芳 汪樹棠 偉廷 鄺磁法 梁棟 何安東 王頌三 謝家驥 司徒作梁 黃澄秋 司徒林 謙之 萍 熙昌 陸 之 伯純 友德 張袁輝 廖鄭 林偉勛 徐敢 朱無畏 陳詠勤 鄺年明 胡偉 周文 司徒 杜梅和 陳漢韻 陳煥 黃宵 謝勁 胡 李仲傑 梁夏 吳徐 黃彩 陳文鳳 伍長柏 關毓麟 盧政銓 曹傳誠 李詹 盧德 高志 葉筱蘇 周湘 金玉子 黃毓菁 葉志超 鄧濃邦 安 陳汝湘 夫 陳錫鈞 蘇無逸 章 陳曼凌 偉 范時瓊 麥 培濬 麥靈生 黃衛祿 余子高 陳燦英

明珠聲片影院　長堤海珠前　自動電話壹二零七壹

即日映 派拉蒙特製 加利谷巴等七大紅星主演 劇戰血戰愛國名畫

戰地英魂

片中附有中文說明清晰異常

下期放映 公司溫拿香艷名畫 神仙眷屬

永漢戲院　永漢中路　電話一二〇二〇

即日放映 二十世紀霍士公司歌舞巨片

紅髮歌舞團

尊保路士狄絲李合演

下期換映 二十世紀霍士公司社會哀艷驚險有聲對白名片

賴婚

新國民聲片戲院　下九甫路　電話壹零七四零

即日放映 電影皇帝佛烈德馬殊主演

雲台春鎖

聯美公司香艷刺激巨片

下期首次放映 環球公司全體明星合演

血灑狂歡夜

罪與罰主角愛德華諾頓衛

中山聲片戲園　西關下九甫路　自動電話壹二九二四號

今天放映 滑稽絕頂粵語巨片

摩登新娘下集

林坤山 李綺年 葉仁甫 大口何 主演

下期放映 美高梅示威大出品

塊肉餘生

李安奴巴里摩主演

中國聲片戲園　惠愛中路財廳前　自動電話壹二九二五號

今天放映 全部粵語粵曲聲世巨構

賢婦

馬師曾 譚蘭卿 主演

馬師曾扮唱八婦教子詞 神氣活現妙趣横生

下期放映 大觀公司粵語諧詼巨片

摩登新娘上集

新新聲片戲院　第十甫馬路　自動電話壹二九二三

即映 霍士公司百萬金圓羅烈達楊主演歌樂偉大鉅片之王

琴韻動春心

廿一換映 莎梨譚寶勁敵珍威打之主演諧趣巨片

（小）（頑）（皮）

天星有聲戲院　永漢南路太平沙　電話壹四八八九

即映明星全部粵語歌唱聲片

一流明星主演 舞國名妹合作 南粵紅伶會串

紅船外史

胡蝶主演

下期 廿一號映 派拉蒙偉大歷史片

埃及女皇

新星影院　惠愛中路公園前　電話一七七一八

即日放映 老牌皇后 胡蝶 領銜主演

夜來香

下期映絕頂滑稽招笑巨片

荒唐魔術師

總統牌鋼琴

彼得琴行出品

此乃超美絕倫之總統牌鋼琴甲種二號款。式樣新穎，琴音雄壯，彈奏如意，工精料美，誠鋼琴中之特出者。且保用十年尤爲特式。

定價每具五百五拾元。分期付款另訂辦法。

彼得琴行　廣州永漢北路二一四號　電話一四六六五

分銷處　勝利琴行　東山廟前西路十四號　電話七〇四四〇

敬送

腎腦病古方

◉並淡靈藥醫圖◉ 賜索不取分文

治遺精早洩健忘不孕衰弱失眠補腎腦添精血各界取方函索即寄上海虹口塘山路中國腎腦病院

大新遊藝場

（惠愛中路）

三月廿日

粵劇場 （日演）桃李奪楊梅 （夜演）高君保私探營房 主要角 林少梅 陶醒非

京戲場 白虎堂 破洪州 孫策大戰太史慈

（歌舞場） 花團舞 空中飛 少林會 大魔術

（影畫場） 二本花旗立國戰史

預告 歌舞場又添三顆明星即日登台

海珠大舞台 即演 覺先聲劇團

三月廿日（星期五）

（日）薛覺先臨別選演著名劇王

（劉）（金）（定）

薛覺先反串扎脚劉金定 廖俠懷飾月梅 洗馬

（夜）新編倫理諧艷喜劇

（相）（思）（柳）

薛覺先留別紀念最後一天 最後秋波最珍貴 今晚在本舞台與各界惠顧諸君告別：

明日起演 錦璇宮班

今日播音節目

市府播音台 正午十二時中樂唱片、（一）音樂合奏悲秋、朝天子、（二）薛覺先唱快活冤家遊御園、（三）音樂合奏壯士歸來冬雪、（四）羅舜卿蔡子銳唱倩女離魂、（五）音樂合奏樂太平、鳳凰台、（六）新馬師曾羅舜卿唱妹妹你錯了、十二時五十分天氣金融節目時刻各項報告、一時粵語新聞報告、一時二十分西樂唱片、二時休息、晚間六時卅分中樂唱片、（一）音樂合奏連環扣、翹文錦、（二）廖夢覺羅舜卿唱火燒眼放、屠刀、（三）紫羅蘭唱馬嵬坡下卷、（四）音樂合奏寒江月、白頭吟、（五）梅蘭芳唱春秋記、麻姑獻壽、（六）馬連良唱奇冤案、六時五十分天氣金融節目時刻各項報告、七時演講、由廣州市政府担任、七時卅分中樂唱片、七時四十分國語新聞報告、八時黨智演講、由王愛蒼教授國語、八時十五分英語新聞報告、八時卅分特備中樂、由竹魂音樂社担任、（一）全體合奏小桃紅、（二）陳潔華唱黑玉郎、（三）陳炳漢符樂賢合唱江上琵琶、（四）馮文輝涂曼天合奏凱旋、（五）符樂賢唱英粉長埋、九時粵語新聞報告、九時廿分繼續特備中樂、（六）陳炳漢唱憐花寄意自傷心、（七）呂愛蓮唱碎影殘燈、十時卅分停止、

電專播音台 下午一時半起、唱黨歌、氣候報告、新聞撮讀、二時中國沿海標準時刻報告、二時中樂唱片、（一）薛覺先唐雪卿合唱「風流大俠」、（二）冼幹持蘇州女合唱「晴雯贈甲」、（三）月兒小燕飛合唱「愛花情果」、（四）月兒小燕飛合唱「契爺艷史」、（五）羅慕蘭新白駒榮合唱「可憐的杜十娘」、三時十分老何續講「水滸傳」、四時半中國沿海標準時刻報告、四時半休息、又晚間七時起、唱黨歌、氣候報告、七時十分中樂唱片、（一）白駒榮千里駒合唱「刁蟬獻策」（二）白玉堂千里駒合唱「宋皇台賞花」（三）鄧叔宜唱「纏綿夢」（四）鄧叔宜唱「秋聲撩客愁」（五）胡美倫唱「碧蓮閨怨」（六）月兒唱「鶯鶯酬簡」、八時中國沿海標準時刻報告、八時十分特別音樂節目、由紅棉音樂社担任（一）合奏英雄樹（二）仇升許志合唱「夢隔奈何天」（三）合奏「賽龍奪錦」（四）李零呂池合唱「共赴國難」（五）合奏「桃李爭春」（六）朱海唱「鳳泊鸞飄」（七）合奏「杜宇重啼」（八）呂池唱「情禪淚」（九）合奏「和尚思妻」（十）李零梵鈴獨奏「凱旋」、十時電碼練習、十時二十五分明日節目預告、十時停止、

民航播音台 西南航空公司廣播電台今日節目、上午十一時至十二時、（一）唱黨歌、（二）白駒榮月兒合唱過猶不及頭卷、（三）公司航務報告、（四）白駒榮月兒合唱過猶不及二卷、（五）公司票價報告、（六）朱頂鶴碧雲合唱「買花得美」、（七）十二時標準時刻報告、下午五時至七時、（一）唱黨歌、（二）白駒榮倩影儂合唱「誤會分妻」、（三）公司航務報告、（四）王人美唱「芭蕉葉上詩」、（五）公司飛航時刻報告、（六）黎莉莉趙鏡曉王人美胡笳合唱「舞伴之歌」、（七）公司票價報告、（八）中國沿海天氣及氣象預測報告、（九）西樂、（十）七時標準時刻報告、

地方

東路省道第一幹線 惠汕段改建橋樑

海陸葵段圓墩橋日間興工 完成後惠汕車即日可到達

東路省道第一幹線、廣汕路惠汕段、在民廿二年初通車時、本由惠州即日可駛達汕頭、嗣因海陸葵段之圓墩橋、尚未築竣、而惠平稔段中山等橋樑、亦多阻碍、致車輛經過、必須接駁一次、需時甚久、一日車程不能趕到汕頭、即間或趕到、亦已昏黑、於旅客殊有未便、乃變更行車時間、由惠州即日駛達陸豐站、復由該站、轉車駛赴汕頭、計程須兩日、始能到達、於來往商旅不無阻碍、現省道行車管理處爲謀搭客利便、排除上列阻碍起見、特商同督理東路公路專員、計劃將圓墩等橋趕築、以期惠汕車即日到達、

中山縣 開儲粮會議

決定總分倉組織法 石岐禁米出境

中山縣府於月之十六日召開儲糧會議、出席者四十餘人、是日下午一時許開會、主席楊子毅、行禮如儀後、主席宣布開會理由、隨報告各區粮食狀况、討論事項、一、關於儲粮問題、應如何辦理案、議決在縣府所在地設儲粮總會、每區設儲粮分會、監督各鄉鎮實行儲粮、二、關於儲粮總會組織問題、議決、由縣政府、縣黨部、縣參議會、縣公產管委會、民衆公司等機關、及本縣士紳若干人組織之、分會組織、由區公所、區公安分局、區教育會、區鄉農會、各區縣參議員、區黨部等機關團體組織之、三、關于總會成立日期案、議決、由縣府召集、於三月十六日成立總會、俟總會成立後、擬定章則交發各區成立分會、起草章則、直至下午四時始散會、

又石岐訊、石岐一地、爲附近各屬出產之穀米總滙集之區域、近以米價高漲故、各地商人逐雲集石岐、購運大宗穀米出口銷售、以致出口之額日見激增、當地存米日少、中山縣各界有見及此、誠恐輸出過多、當地民食發生恐慌、昨日特召集會議、當即一致議決禁止穀米出境、縣內各埠轉運、亦以運至小欖爲止、當即將議決各案、呈報縣政府、楊縣長以此舉爲維持民食而起、當即批准、即日布告實行、在施行之初、限期於布告之日起、十日內出口輪渡每艘每日仍准載米二十包出境、逾額沒收充公、在十日以外、則完全禁運出境云、

海豐各鄉 設立儲粮所

提地方公欵購米穀 限一月內籌設成立

海豐縣地方年來水旱爲災、五谷歉收、貧苦民衆多有飢色 當此青黃不接之際、平民困苦難堪、該縣當局除設法籌賑外、爲維持民食起見、刻擬倡組各鄉設立倉儲一所、以備荒歉、至購穀款項、可由各鄉廟嘗祖嘗、及其他屬於公款者、酌量籌撥全部或一部份、以便購備谷石、以足供該鄉六個月糧食爲最低限度、管理事項、則組織管理委員會管理之、如前項廟嘗祖嘗社嘗、及其他公欵已籌撥外、仍有不敷時、應由該鄉所負責勸諭各殷戶捐助、或借用、至足額爲止、十七日已由縣府通飭各區公所限一月籌備成立、

粵漢路株韶段沿線工程及風景 ▷樟橋橋址◁

高要縣 籌組防空會

會內工作業已分配 定本月廿三日成立

高要縣民衆防空協會、于昨日假座縣政府、召開各界會議、出席者馬縣長炳乾謝源宗、陳斗宿、陳德彬、鄧杰臣、黃煦雲、梁朝棟、林弼夫、吳秩臣、雷啓東等、主席馬炳乾、紀錄李權生、行禮如儀、(甲)報告事項、(乙)討論事項、1.關于本會成立日期、及會址案 決議、擇定在民衆教育館內、定本月二十三日成立、2.關于會內工作、應如何分配案、決議、照奉發編制表分別推定如下、(甲)總務股股長雷啓東、機要組長潘蔭民、組員馬蔚霖、文書組長黃煦雲、組員陳廉浦、司書黃覺非、黃汝傑、財政組長鄧杰臣、組員謝楚良、(乙)警務股長陳斗宿、交通組長林弼夫、組員鄧濃昭、(丙)民訓股長謝源宗、警護組長平民醫院醫生、組員縣兵隊、及本市各中醫生(中部)、管制組長杜卓儒、組員彭鶴庭、消防組長李克、組員梁清珊、消毒組長梁祖謨、組員本市谷西醫生(中部)、避難組長唐志雄、組員曾小熙、宣傳組長麥玉鳴組員陳重民、冼禮棠、

東莞城辦營業稅

定四月一日開征

財廳以東莞縣城爲東江商業繁盛城市、亟須開征營業稅、以利商業之發展、昨已由廳委定李某爲該縣城營業稅征收專員、定於日內前赴設處籌備、並定四月一日起、開始征收該處營業稅云、

惠陽縣清查田畝

限三個月辦理完竣 清查費由各鄉籌措

惠陽縣政府、設清查田畝處、以重賦政、各情已誌前訊、續查該處於十八日成立後、即擬具清查田畝辦法如下、(一)本辦法係遵令體察地方情形擬定之、(二)凡短報匿報、漏查田畝、一律在清查之列、(三)清查田畝、設清查田畝處、主持清查田畝事務、對于各區鄉得設田畝巡廻指導員若干名、以指導辦理清查田畝工作、(四)清查田畝、仍以每自治鄉爲單位、由各該鄉長督同各里長負責辦理、倘此次清查之後、如發覺再有短報匿報漏查情事、一經告發查實、該鄉長應負完全責任、(五)各鄉清查田畝由呈准之日起、限三個月辦理完竣、所有清查手續、概由鄉長負責、查照前頒調查冊開列各欄、詳查繪報、不得藉詞業主不報、阻遲時日、(六)各鄉長對于清查田畝、負勸導督促之責、各業主有未明清查意義者、應盡力解釋勸導、其陳報勸導後、有延遲未報者、應督促其依期陳報、(七)各業主經鄉長督促之後、倘仍故意逾期不報、得舉報縣府、處以相當罰金、倘仍不遵令申報、應將田地充公、呈廳核辦、(八)清查田畝面積、如業主有不服時、得向縣府申請、以市尺計算其田畝面積、(九)清查田畝、各鄉公所仍應繪具各段分圖、附入冊面、(十)各鄉公所清查田畝期滿、應繕正田畝查冊三份、以二份繳縣存轉、餘一份存鄉備查、惟須校對清楚、如有錯誤、應由經辦鄉長負責、(十一)清查補報田畝價格、仍請廳派委員、會同本縣政府、參議會、依照評價章程辦理之、(十二)各鄉清查田畝經費、由各鄉鄉長召集鄉衆、開會妥議籌措辦法、造具預算、呈縣核准辦理完竣時、應將收支數目呈縣核銷、(十三)縣清查田畝處經費、在地稅留縣部份開支、造具預算、呈廳核定、各區鄉巡廻指導員薪伕費、由各區鄉在清查田畝經費項下支給之、(十四)本辦法自呈准財廳核准之日施行、

乳源縣準備春耕

縣長頒發雜粮種籽 下鄉視察農民耕種

乳源縣長岑滌華、以春耕在節、各種豆類種籽、亟應散發、以資播種、日昨特向西北區綏靖委員公署具領多量黃豆及花生種籽回縣、分給各區農民種植、又該縣長、以該縣土質肥沃、適宜耕種、昨特下鄉巡視、勸導農民耕種、并諮詢農民狀况云、

樂天殯儀製殮公司開派股息廣告

啓者本公司正月廿日董事會議決定國曆三月十五日開派民國廿三年股息一分算凡我股東屆時期請携股息摺到來本公司收領爲荷 本公司在東川路七十九號總工廠設在東仁新街第一號營業部電話一五三四一號 總司理劉五明啓

招聘教授廣東語

資格，日語，英語，北京語此三種語之中能兼通一語者以女性爲合格薪金從優願意者於每日上午八時至下午四時請來面訂一切沙面英租界六十五號二樓興中公司啓

廣東省銀行廣告

本行西堤辦事處定於三月十五日遷往本市光復南路第七十一號更名爲廣東省銀行西關辦事處特此廣告

廣東省銀行廣告

本行西關辦事處地址在光復南路第七十一號現對營業積極擴充所有後開一切業務凡欲就近前往交易者希照本行營業時間隨時接洽辦理無任歡迎

計開

往來存欵　特別往來存欵　暫時存欵　定期存欵　買賣外國貨幣　滙駁香港　汕頭　北海　海口　梅菉　韶州　南雄　江門　中山　惠陽各屬欵項

廣東通訊社重要啓事

近有同業在廣州市組織廣東新聞電訊社查該社與敝社絕無關係誠恐外間不察或將函件悞投特此聲明

社址南堤廣東省黨部內　電話11825
訪股永漢北路271號二樓　電話11826

正是英雄用武時

鷹嘜上等牛奶　打倒一切雜奶

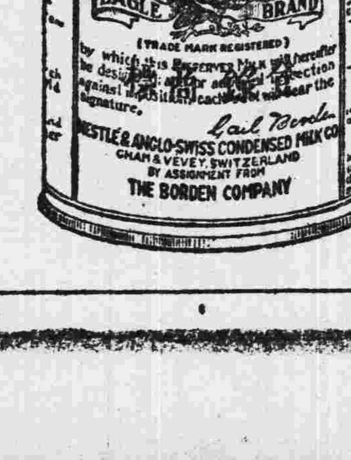

凡飲鷹嘜奶　身體強壯

天佐堂參茸大減價本月二十號滿期光顧從速勿失良機

志成英文打字社招男女日夜班免費生兩月畢業

隨時入學保証成功免收學費

▲社址：永漢南路東橫街口

廣西東方總經理梧州居仁路和與號西方總經理南寧寶光藥房

拜耳大藥廠總經理廣州太平南路謙信洋行各處藥房均有代售

加當爲止痛及預防一切疼痛之良藥白晝均可服用決不使人疲倦其止痛及恢復健康十分迅速

四邑陽江總經理江門蓬萊路九十號協和藥房

一經品題聲價十倍　菜式點心一時無兩

本市長堤大三元、及附設之新廣州酒家、向以貴族菜式見稱於時、且地方陳設維新、男女職工招待之慇勤、故大帮筵席、與隨意小酌、皆車水馬龍、大有門限幾穿之勢、最近廣州律師公會之公讌、計華筵數十席、向該酒家包辦者、即席僉該公會執事長員、以及來賓、交口稱譽、大致以菜式豐腴、味勝別家、尤以紅燒包翅、片脆皮雞、及名貴美點、特別超羣、一時無兩云、

國民革命軍第一集團軍總司令部副官處啓事

本部前發之汽車軍用標誌懸用日久間有遺失及破爛現奉准從新製就銅質長方形藍底左嵌電白總字右嵌號碼標誌一種并定由三月廿日起至四月廿日止爲換發時期除分函各部隊機關換發外特此聲明 過期作廢

一等獎一號 獨得二十五萬元
二等獎四號 各得五萬元
三等獎二十號 各得一萬元
四等獎一百號 各得二千元
此外尙有獎額三萬餘號
國民政府航空公路建設獎券辦事處發行 上海愛多亞路一八三至九號

廣州經理 富源公司 沙基新興街十四號 (十九)四

中華國貨公司 永漢北路新舖開幕 大減價

全部貨物 一律平沽

各櫃均有犧牲貨不計成本特別廉售

連日承各界賜顧極形擁擠以致招待應接間有不周或遲延之處不勝抱歉尙望 各顧客仍以愛護國貨爲重鑒原是幸

壽星公煉奶增設育嬰指導部啓事

嬰兒初生體質未充一切培養自宜審愼然後强健活潑快高長大世人育嬰往往不得其法疾病叢生影响甚大本行有鑒及此爲謀增進嬰兒健康幸福起見不惜犧牲重資特在市內增設育嬰指導部兩所聘請名醫師孔憲文及女護士多人常川駐部担任指導育嬰最新方法及免費檢驗嬰孩身體遇有疾病兼任調理以酬各界多年惠顧之厚意育嬰指導部定期三月十六日開幕歡迎 各界携嬰兒來部檢驗

育嬰指導部分設：

西關 多寶路六十八號電話一三九八二 時間：下午一時至五時止

城內 廣衛路九號 時間：上午九時至十二時 下午一時至五時止

壽星公煉奶 奶質優良 醫生讚許 育嬰妙品 滋養豐富 中外馳名 世無其匹

壽星公煉奶公司 廣州沙面英界一一四號 自動電話一五四五二號

市執委會 推定各選舉場監察員
各區分部分配工作情形准予備案 辛亥革命紀念學校學生會准組織

廣州特別市黨部執行委員會、十八日開第八十四次會議、出席者周棠、林時清、譚惠泉、霍廣河、陸幼剛、程岳恩、列席者林頌福曾酒楨劉重明黃河澄、主席周棠、紀錄陳文赫、行禮如儀、報告事項、(一)宣讀第八十三次常會議錄、(二)書記長報告執行第八十三次議決案及前週工作概况、(三)各科主任報告前週工作概况、(四)中央執行委員會通告、爲處分黨員案十四起、計開除黨籍者羅食魚等十二人、開除黨籍二年者李家爵一人、開除黨籍一年者周明良等四人、仰知照幷轉飭知照由、(五)中央執行委員會通告、爲處分黨員案十一起、計永遠開除黨籍者馮蔚青一人、開除黨籍者彭駉青等十一人、開除黨籍一年者張鑑等二人、仰知照幷轉飭知照由、(六)中央執行部令發處分之黨員及恢復黨權之黨員各列一表、仰知照幷轉飭知照由、(七)西南執行部指令、據呈准中央民訓部函請推派第二十屆國勞大會勞方代表候選人一案、仰照辦由、(八)中國童子軍總會函知、定期二月十五日爲中國童軍節、函請舉行慶祝由、

討論事項

(一)常務委員提出、查本市第七屆執監委員、業經定期選舉、所有各選舉場監察員、應如何推定、候公决案、(决議)推定霍廣河曾酒楨何啓澧胡文燦爲第一選舉場監察員、程岳恩林樹巍李懷霜爲第 選舉場監察員、陸幼剛劉重明駱鳴鸞爲第二選舉場監察員、周棠伍智梅李仲仁爲第四選舉場監察員、譚惠泉梓鴻軒林時清林頌福爲第五選舉場監察員、黃河澧徐乙垣劉紀文爲第六區選舉場監察員、(二)常務委員提出、據組織科簽呈、查本市第七屆執監委員業經定期選舉、擬請派定李少璧等爲各區選舉場工作人員、開具名單、請核辦等情、應否照派、候公决案、(决議 照派、(三)常務委員提出、據組織科簽呈、關于第三區執行委員會呈報、第一區分部執委林毅民因當選爲區黨部候補執委、請予辭去本職、經該區分部執委會議决議照准、並以候補執委陳伯飛補充、及從新分配工作、轉請備案前來、經核明尚無不合等情、應否准予備案、候公决案、(决議)准予備案、(四)常務委員提出、據組織科簽呈、關于第三區執行委員會呈報、第四區分部執委梁炎泉因當選爲區黨部執委、請予辭去本職、經該區分部執委會議决議照准、以候補執委梁昌東補充、及從新分配工作、轉請備案前來、經分別核明、尚無不合等情、應否准予備案、候公决案、(决議 准予備案、(五)常務委員提出、據組織科簽呈、關于第二區執行委員會呈報、第九區分部執委司徒欸因當選爲區黨部監委、請予辭去本職、經該區分部執委會議决議照准、並以候補執委張之祚補充、轉請備案前來、經核明尚無不合等情、應不准予備案、候公决案、(决議)准予備案、(六)常務委員提出、據民衆運動指導科簽呈、關於郭展鵬等申請組織辛亥革命紀念職業學校學生自治會一案、經派員視察、核與法規尚無不合等情、應否准予組織、候公决案、(决議 准予組織、

◇——各選舉場工作人員——◇

「第一選舉場」(驗黨証)李少璧、陳宏世、陸薪翹、楊偉績、(對黨册)何耀藜、胡叔偉、蕭嗣明、陳汝鈞、柳乃斌、田耀明、黃錦棠、李次寧、(發票)詹天軍、陳翔鳳、(管理票匭)江貫忱、馮十和、另區代表兩人、「第二選舉場」驗黨証 李超人、陳椿齡、詹仕廷、古德鑑、(對黨册)林松年、梁崇仁、兪惠芳、陳學𤋮、朱景康、江靑白、蘇聘士、廖萁、(發票)王騰雲、黃惠迪 (管理票匭) 甘瑞生、周核、另區代表兩人、「第三選舉場」(驗黨証)劉萼蓮、陳炳霖、林爲渠、(對黨册)李澤霆、謝永清、梁安泉、李寶樵、何季範、林文鼎、邵振鋆、發票)吳樸人、張遜、(管理票匭)謝紹元、崔嘉、另區代表兩人、「第四選舉場」(驗黨證)李升唐、勞竟偉、馮紹遠、詹文海、(對黨册)金海、鍾寶琳、梁均灝、劉顯墀、周冠華、區旦峯、許仲甫、(發票)潘顯西、梁應鴻、(管理票匭)潘國謳、黎誠中、另區代表兩人、「第五選舉場」(驗黨証)陳文赫、李達英、楊坤、甘祖迪、(對黨册)譚廣聲、葉明韜、朱鬧衣、黎仲堯、(發票 詹英倩、陸鐸清、(管理票匭)譚蔚文、朱松石、另區代表兩人、「第六選舉場」(驗黨証)何仲達、陳新政、(對黨册)江芹甫、徐少立、黃伯麟、李達泉、(發票)彭德仁、關裕華、管理票匭)黎醒亞、劉帆聲、另區代表兩人、各選舉場代塡人、由本會分飭各區選選、(代塡人由膳會由本會發給)第一派舉場派出代塡人廿五人、第二第三選舉場各派出代塡人二十八、第四第五第六選舉場各派出代塡人十五人、(管理各場佈置及財政庶務事項)曹假珮、鄧志雄、詹漢基、

清明節屆 防輪渡濫儎
港務局請艦協助檢查

港務局長丁培龍、以清明節將屆、各鄉輪渡搭客、自必較爲擠擁、爲謀海上安全、除妥完辦法、嚴禁各航商濫儎外、幷爲縝密取締起見、决定屆時加派人員、分別檢巡河內、隨時檢査輪渡 以免發生意外、幷爲增加力量、函請一集團軍艦隊司令部派艦協助、俾免疏漏、而策萬全云、

運美商品 應改良要點
玻璃下部刻國名 陶瓷底部須光滑

市商會對外貿易委員會、昨接美國華僑商會來函、謂關於商品輸美、往往因技術不精、或輸出方法不合、致受損失、此後須照下列各點改良、(一)玻璃製品、務求精良、大菜桌上所用之玻璃製品、除貼商標外、須于其底部刻記國名、(二)陶瓷之底部須光滑、因底部粗劣者有擦傷桌面之虞、爲美國人所厭惡、故此項技術務求精良、三橡皮製品、如橡皮帽手套玩具橡皮泡、務水精良 萬不可雜有次貨、(四)標品以普通包裹針寄、寄時須於封面註明品名、以免客方受累、該會據函後、昨已轉知各洋庄商號注意云、

橡膠業 請放款救濟
保護民營實業委員會致函建廳 請呈省府飭省行辦理

保護民營實業委員會、昨據橡膠業同業公會呈稱、年來世界不景、所屬各膠廠因受影响、營業衰落、金融週轉不靈、亟待救濟、特懇呈省府核飭准知省銀行對于本市各膠廠予以信用放款、藉資維持等情、該會據情卅後、經于第五次常務會議提出討論通過、昨日具函建設廳轉呈省府知省飭銀行及實業銀行酌量辦理云、

衛生局 請款建瘋院
六月可興工

當局以瘋人日多、現有瘋院、不能盡量收容、特决建築大規模瘋癲病院、所、飭令衛生局計劃進行、由市府撥款五萬元爲建築經費 當經該局擇定河南鴉髻山爲院址、將全部計劃預算寺呈請市府轉呈省府核准、現衛生局以該院之建 似屬刻不容緩、昨復具呈市府、請將原定撥付之五萬元發下、俾得早日興工、查該院並得陳總司令濟棠資助 約六月間、即可招工承建、又衛生局前以市內牛奶公司、其牛奶是否適合衛生、關係市民健康至大、曾派員分赴各公司檢驗其牛隻與工場設備等、査此項工作、業將辦理完竣、擬于日內召集各公司商人到局指導消毒方法云、

◇——取締理髮業 規則已修改——◇

衛生局前以各理髮店用具面巾等物多不潔淨、爲杜絕傳染以維公共衛生起見、特擬定取締規則、令飭理髮業同業公會通告各會員遵守、該會以所訂規則、間有窒礙難行、特呈請改善、衛生局爲此、十八日下午召集該會委員到局磋商、結果對原規則修改兩條、該會已願遵守、由局呈請市府核示、

公用局 取締廣告社
須繳驗營業證

市公用局以本市各商店工廠廣告、前經指定廣告位張貼、並須報局驗明蓋印、惟現查各廣告社、每有承接廣告懸貼、並不遵照廣告取締規則辦理 致違章受罰、經局限令繳款、間有因積欠過多、竟卒蔚推而逃者、此於公用事業、不無妨碍、現爲改善起見、特决定辦法、凡廣告社設立、須繳驗營業証、方准營業、其現在營業者、亦須補凡申報書云、

電力管理處 修改總電掣
廿二日七時全八時 停供七段路線電力

市電力管理處、定廿二日上午七時至八時修改電機廠內銅片總電掣、屆時將下列各線路之電力暫行停止、一俟工作完竣、即照常供電、第六段太平南路以東至五仙路 一德路以南至長堤 第十段、金字灣、卽方便醫院之東、長庚路以東至中央公園、惠愛西路以北及南使 部份、第十一段、雙山寺及吉祥路以東至永漢公園、惠愛中路一帶、第十四段、倉邊路文明路以東、爲福東路以北一帶、第十五段、軍械局、德政北路、德政中路、越秀南路、提翠橫路以東至東川路、第十六段、東川路以東及東川北一帶、第五段、河南戲院、龍溪新街、社前街以東嶺南大學 帶、

瑣聞

△郵政管理局長聶克遜昨接上海郵務總局函謂奉鐵道部長函開、准中華全國道路建設協會囑本部所屬各機長官、協力贊助征求道路建設協會會員、用特函請參加、同時幷委貴局長爲粵省第二分隊長、黎具康爲副、聶氏准函後、昨通告所屬征求入會、

△新電廠籌委會招收實習員、定二十一日下午四時口試、

△十四日段警在一德路帶回私逃育女一口、名余萍有、十四歲、台山沖蔞表降鄉人、因被虐待逃出、同日下午七時、段警在南華東路帶回婦人一口、訊稱係偶氏、六十歲、廣西人、二月隨子孫才來省、在黃沙水面居住、因登岸遊玩迷路、該親屬人等、可卽到公安局認領

△惠福分局于前晚十時、派警至紀綱街廿一號賭窟搜查、拿獲男賭徒六名、

△陳恭尹、字元孝、順德人、爲明末忠臣陳邦彥之子、清初仍力謀光復、事卒不就、因自號獨漉、十以見志、負詩名、與梁佩蘭屈大均同有嶺南三大家之稱、現文藝家黎暢九將其全集中之有關於生平忠孝大節及出處大事者、選輯成册、編爲獨漉室詩選、由黃華社精印行世、不日出版、

廣州市氣象台天氣報告

廣州市二十一年來今日之氣象平均值	氣壓	七六二・一	公厘
	氣溫攝氏	一八・五	度
	雲量	七・〇	
	濕度百分之	八〇・五	
	雨量(年平均總雨量)	一六〇・八	公厘(一月一日至今日)
本年內總雨量		一〇五・二	公厘(一月一日至今日)
本地預測	(昨午至今午)	陰雨轉寒、吹和緩北風、	
昨日東亞天氣概况		反旋風轉緩、中心現集于直隸灣、中國天氣華北華中天陰或雪、東南沿岸多陰雨、	
昨日下午四時廿四小時內	氣溫最高攝氏	二二・八度	(華氏七三・〇度)
	氣溫最低攝氏	一四・四度	(華氏五七・九度)
	雨量	二・三	公厘

防空租捐下月開征

由舖屋業主負擔住客代交抵租

汕佛江海口北海等市同時征收

省政府自核准市防空會征收本市及汕頭佛山江門海口北海等市四六兩月份防空租捐半個月後、昨特分令省會公安局、暨上述各市鎮當局遵照辦理、律同時于四月一日開始征捐、本市方面、係倣照以前征收租捐成案辦理、由省會公安局各分局負責征收、捐款由業主負担、由舖屋住客代交、在租項內扣回、將來由省會公安局、將征捐之款、全數彙交廣東省銀行核收代存、並將收款數目列表函送該會、屆時該會豐察本市防空工作情形、擇其重要者先行舉辦、所需款項多少、則由省行照數撥給、其他各市鎮捐款征解辦法、亦與本市征收辦法大致相同、

切實護歸僑

省府轉飭所屬遵照

省政府昨通令所屬云、案奉行政院本年一月十八日第〇三四五號訓令開、案奉國民政府本年一月七日第三二號訓令開、案奉中央執行委員會二十四年十二月二十四日敬字第九六二號公函開、查第五次全國代表大會、關於許鏡瑩同志等二十三人提議、請嚴令各地方軍警切實保護歸國華僑一案、經大會議決、交國民政府辦理在案、相應錄案并檢同原提案函達查照等因附原提案一件到府、奉此、除函復外、合行抄發原提案令仰該院查照辦理、此令、等因、奉此、查歸國華僑、本院經迭令各省政府保護在案、茲本前因、除分令外、合抄發原提案令仰該省政府轉飭所屬一體遵照、切實辦理、此令、等因計抄發原提案一件下府、除分別函令外、合將原提案抄發令仰該□□遵照、并轉飭所屬一體遵照云云、原提案照錄如下、（請嚴令各地軍警切實保護歸國一般華僑案）、查我國政府對於歸國華僑、本已頒佈保護之通令明文、不過為大資本之觀光團加以注意、如一般小資產家回國省親掃墓等等、頗多漠視、且負保護之責者、只有通都大邑之行政當局、而偏僻鄉村、每每忽略、以致遭遇匪害、時有所聞、要知我南洋華僑多閩粵兩省人民、出國營生、因而僑居者、如對其家鄉不能優予保護、則華僑視回國為畏途、與祖國之觀念漸次疏遠、感情日趨淡薄、且影响華僑之回國匯款、歷年閩粵之關稅入超、平時賴以彌補者、厥為多數之華僑回國匯款、若不切實保護、則匯款亦必銳減、久則無法維持、此最可慮之事、本代表等有意及此、所以又建此議案、呈請大會公決、提案人許鏡瑩、連署人陳偉義等二十一人、

續築邕欽路

建廳昨呈復省府

已飭縣籌欵施工

中國國民黨廣東省第七次全省代表大會第三次會議時、曾據欽縣代表謝富禮等提議、從速完成邕欽公路一案、當經決議通過、函請省政府查照辦理、查該案理由係以欽縣與外省交通之主要幹線、厥為邕欽公路、而邕欽公路之興築、已完成八九、祇隆洼（廣西南甯屬）至小董（廣東欽縣屬）一段之接聯、今長僅四五十里、未見繼續完成、殊為可惜、此路若果完成、匪獨欽縣商業發達、且兩廣邊境人民、因文化溝通、其感情益臻融洽、市場愈見繁榮、至其辦法、請省府撥欵迅即建築、由小董至隆洼之廣東屬一段、并限期完成、以利交通、查省府准咨後、已令行建廳查案核辦、建廳奉令後、昨已將辦理情形呈復省府、略以欽邕公路欽縣段建築費、前經核定四萬一千零九十九元、照八折支付、尚有不敷、應即由縣自行就地籌集、經令縣府將路款籌集情形先行呈核在案、茲奉前因、已再行令該縣長迅速遵照前令辦理云、

日人勢力統制下之東北（續十七日）

日實行以中國人打中國人政策

整個東北產業已悉落日人手中

財政　一、偽國成立以來、一般人民、咸敢怒而不敢言、只有陰恨而已、偽滿為討好民衆起見、特將賦稅減輕、其餘仍照如舊、而各項雜稅、反較以前為多、不過去之於此、加之於彼、在有虛名而已、二、日自佔東北後、即將森林加以調查、所有山林、皆加以相當賦稅、一般林戶、無不叫苦、三、偽滿成立後、即令人民公開種植鴉片、其用意不過一方面既可以征稅、一方又可以麻醉人民、故現在東北到處烟館林立、人民受其害者不知凡幾、關於此項賦稅、收入亦頗有可觀、四、車馬稅、偽滿對於一般人民之車馬、亦皆加以賦稅、農民家中所畜貓狗、均有賦稅、每只家犬、頸上帶有木牌一個、如無此牌、出門打死勿論、鷄亦有牌、每牌一毫、故一般農民、大感痛苦、生活困迫殊甚、五、偽滿成立後、即設立滿洲中央銀行、統一幣制、對於舊錢幣、一律收回、故現在偽滿僅有「中央銀行」鈔票、及每個一分之銅元、惟有日人在賦稅與經濟上經營得法、故偽滿財政、甚為充足、市面金融、亦甚穩固、

交通　一、控制鐵路、日自佔東北後、將東北鐵路積極經營、日人計劃將東北作成鐵路網、以便控制自如、因鐵路為一國命脈所繫、能將鐵路操縱自如、亦即整個東北在其掌握中矣、所築成之鐵路、如「吉會路」路軌與中東路一致、以便聯運、自大連至哈爾濱、僅十二小時、即可到達、二、經營航行、日佔東北後、即將「松花」各江、極力經營、哈爾濱輪船各公司、全為偽國管理、以收控制航運之效、輪船管理全權人、皆易日人、或養忠實可靠之親日份子、甘作奴化之徒、三、建設公路、日人為統制東北、防範義勇軍起見、特將要塞地帶、積極建設、以便通行汽車、與各地收聯絡上之便宜、故現在東北義勇軍不易接近城市、皆遠避森林溝壑、即因公路修築、此項公路、日益普遍發展、我政府如不速設法收復失地、則被偽日佔據愈久、收復亦愈困難矣、

教育　一、愚民政策、偽滿教育、以愚民政策為宗旨、對於小學教育、授以中日親善、滿洲國開國史、日文等、將中國歷史地理黨義等等取消、授以日本朝鮮滿洲史地知識、偽滿教育部刪訂各級學校教科書、不許有「中國」及民族思想與稍存彼此之意識、二、注意兒童教育、偽滿對於兒童教育、特別注意、授以日文與中日滿親善等等、因其易於印入腦中、蓋因兒童尚無健全知識、教師所講、皆以為事實、不若中學生已有國家民族之思想、不易改變、偽日此種政策、蓋欲使現在一般兒童將來根本不復知為中國人、手段甚為毒辣、三、減少中學、偽滿對於中學之思想、特別注意、既不能若小學之易於改造、于是乃將中學加以限制、與減中學數量、以免青年求得健全知識與技能、而為滿之仇敵、偽滿政府之用意、即為此項青年心理不能遺然忘其江山故國之思、曷若使之無上進之機會、令其懈散、將來無何作為、當然可以減少滿之敵人、四、設立大同學院、偽滿在軍事上既有自行訓練下級幹軍、在政治上亦不能不自行訓練一般行政人員、於是乃設立大同學院、以為政治人員陶治之洪鑪、專收高中大學以上之學生、授以日文及中日親善等目的、即什使一般忘却國家民族思想、始終忠於「滿洲國」偽政府、計劃將來下級軍官學校與留日之學生、普通行政人員、全用以大同學院畢業之學生、因其忠實可特以為久之策、五、撤換校長教員、偽滿將中小學校校長、多改派留日之學生充任、以為教育之根本把握、中學教員亦多為留日學生、或與日偽較有關係者、而小學校長與教師完全換以偽滿自行訓練之師範畢業學生充任之、表面上雖為改造兒童根本辦法、其實即最毒辣之文化滅亡國家和消弭種族之根本政策、十年以後、東北一般青年、將不知其為中國人矣、言之殊為痛心、

警察　一、組織、偽滿警察廳長、以中國人任之、廳長下設以副廳長、以日本人任之、一切事務、皆由副廳長行之、正廳長不過為傀儡耳、並有各科科長、分署長、副署長、警長、警察等、執行警政、二、各縣警察、偽滿對於各縣警察、尤為注意、每縣劃分為數區、每區駐有相當警察、以便嚴防各村鎮、免愛國份子與反動偽國者之隱匿、故一般反滿志士、於各縣鄉村不易隱匿、偽日之用心、可謂無微不至矣、三、嚴防警察叛滿、偽滿對於警察、防範極嚴、對於子彈、特別加以限制、平日每名警士所帶子彈、每名五粒、不能使用、必要時、皆有一定之數量、以免彈藥充足、發生叛滿之愛國行動、故偽滿對於警察子彈之限制、極為注意、四、設立警官與警察之教育機關、偽滿對於警察既然注意、於是乃設立警官學校、和一般普通警士之訓練機關、嚴厲訓練、教以日滿一家、日滿親善等、使其忠於「滿洲國」、其待遇亦較從前為優、故一般知識簡單、或為環境所迫之青年、趨之若鶩、偽日計劃、將來一切警官與警察、將舊日人員全為淘汰、一律換以自行訓練者、

社會　一、收繳人民武器、偽滿乃仿照從前滅亡朝鮮辦法、將人民武器一律收歸官家、不准民衆私自置備武器、並將東北民衆中日築成炮壘、而為防範身家計、日人將其一律破壞、使一般百姓赤手空拳、無能為力、此項武器、雖未完全繳盡、而民存者寥寥無幾、此種政策、實為可慮、二、調查智識階級、偽日近來對智識階級、特別注意、凡未出事僑日者、與東北在關內之青年學生、嚴厲調查、故飄流關內之青年、家中大多報為死亡、日偽之縣治東北嚴厲如此、其用心可想矣、三、廣設烟館、偽日為麻醉東北民衆起見、特令人民偏種鴉片、廣設烟館、以之消磨一般人民志趣、因館皆設以妙齡女子招待員、以引誘一般青年與民衆、故自一九一八一事變後、吸食鴉片者、為數甚夥、此種陷害民衆之毒辣政策、實為令人不寒而慄、長此人往、則東北人民之墮落、不堪設想知、——完——

黨國旗標準

商戶懸掛

省府轉飭所屬遵照

省政府昨（十九）日訓令所屬云、現奉行政院第一二四九號訓令開、案奉國民政府二十五年二月二十一日第二一零號訓令開、案奉中央執行委員會二十五年二月十四日忠字第一一九七號公函開、查黨國旗製造使用條例、前經本會第四屆第一三六次常會通過、經於二十三年九月以書字一八零零號函請查照公佈有案、茲為使商店住戶所懸之旗趨於整齊起見、特將該項條例第九條修正為「凡商店住戶懸之黨國旗、一律以六號為標準」、提經本會常務委員會第四次會議通過在案、除分行各級黨部外、相應錄案函達查照通行遵照、等因、奉此、自應照辦、除函復并查案修正及分令外、合行令仰遵照、并轉飭所屬一體遵照、此令、等因、奉此、查關於黨旗國旗製造使用條例、及黨旗國旗尺度表、經於廿三年一月廿七日以文字第二零六六號訓令抄發在案、茲奉前因、除分行外、合行令仰該□□即便知照、并飭屬知照云云、

辦種菸貸款

復興本省菸業

由南雄菸場辦理

辦法經省府通過

烟葉為吾粵重要農產之一、卅八縣均有種植、耕地佔十四萬畝、年產達四十萬擔、就中尤以南雄鶴山清遠等縣出產最豐、故當於業與盛、各縣菸農、恒視菸業為經濟命脉、而地方亦賴以日臻繁榮、惟邇年以來、洋菸傾銷搶奪、以致土菸銷場日滯、各縣菸農以本業崩潰、生活大受打擊、勢將改耕作物、另尋生路、本省建設當局有鑒于此、特由建設廳農林局會同南雄縣政府、合辦一菸作試驗場、在南雄縣內擇地三十畝、以為試驗菸作品種栽培法製菸法及蕃殖優良菸種之地、同時為提倡農民改良菸作事業、並由該場舉辦農民種菸貸款、種菸貸款辦法、業由建設廳呈奉省府提出省務會議決議通過、准予施行、茲將其貸款辦法、探誌如下、

貸款辦法　（一）本場為提倡農民改良菸作事業起見、特訂定本辦法以資遵守、（二）本場貸款種菸、暫定□□地方為事業範圍、（三）凡農民向本場貸款種菸、須遵照本辦法填具申請書、呈繳本場、以憑審查、（四）凡農民貸款種菸、以有南雄烟葉運銷合作社或殷實商店保證、方得貸款、（五）貸款給暫定每畝貸給肥料兩担、（此項肥料價與肥料商定每担十元、連運在內）、另無價給與菸種若干、俟收成後、以菸葉歸還、其菸葉價值、則于簽約時由本場與借方協議定、（六）凡農民貸款種菸、應于核准貸款時、親到本場簽訂貸款合約、（七）貸款種煙之煙農、一俟煙葉收成後、即須送至本場之改良烘煙室烘乾交本場作借款之抵償、依照合約協定價值計算、有餘發還、不足追繳、（八）所有烘菸工料及費用、均由本場負担、（九）貸款種菸之菸農、至少以所種面積之半種植本場所給與之菸種、其餘得自由種植本地菸葉、（十）菸農貸款所種之菸種、概由本場監督收管、不得自由變賣、其種植方法、亦須受本場指揮、如有故意違背者、本場得隨時撤銷其合約、并追繳貸過各款、（十一）貸款種菸之菸農、其原有之烘菸室、須受本場之監督改建、其改建費及設備費均由本場給、所貸之數、于次年起由借戶歸還本場、（十二）貸款菸農、如次年不再繼續訂約者、本場得拆卸或由該農償款承受、（十三）本辦法如有未盡事宜、由本場呈准主管機關增減之、

分別保留裁撤實施辦法

各縣公安分局

經政會議決照辦民廳昨令縣遵照

分別保留及裁撤各縣公安分局案、經民廳令各縣遵照辦理、至區鄉鎮公所設置警察實施辦法、經西南政務會第二一三次政務會議決議照辦在案、昨民廳將原辦法照錄如下、保留及裁撤各縣公安分局暨區鄉鎮公所設置警察實施辦法、（第一條、經核定保留之公安分局、一律冠以所在地名、改稱□□縣公安局□□分局、其管轄區域由縣政府從新核定、并繪具圖界、呈報民政廳備案、第二條、經核定保留之公安分局、應從新將編製表及收支預算書呈繳民政廳審核、第一條、經費來源、如有一部份係按鄉分担者、應將其經費之一部分、撥與區公所為自治經費、第四條、未經核定保留之公安分局所、一律裁撤、嗣後各區公安事務、歸併區公所辦理、第五條、被裁之公安局所、應即造具文卷器物槍械收入數目清冊、呈由縣政府核明發交區公所接辦、其鈐記幷應繳銷、第六條、被裁之公安局所員警、得酌給恩俸或恩餉、第七條、被裁之公安局所原有收入、其涉于煩苛者、縣政府應分別減免、以輕人民負担、第八條、區公所設置警察、應由縣政府體察地方需要、核定名額、呈報民政廳備案、第九條、區公所警察名額在五名以上者、應設警長一名、超過十名以上者、得酌增警長名額、第十條、區公所警察名額在十名以上者、應設巡官一員、輔助區長、辦理公安事務、巡官由縣政府派委、第十一條、區公所警察應悉用廣東警十教練所畢業學警、在畢業學警不敷錄用時、由縣政府就被裁之公安局所員警擇尤錄用、分發各區公所服務、第十二條、被裁之公安局所所在地、如係商業繁盛地方、其原來收入、均由當地人民負擔、非區公所所在地而係鄉鎮公所所在地者、其原來收入撥歸鄉鎮公所、鄉鎮公所並得酌設警察、第十三條、八條至十條規定辦法、第十四條、區鄉鎮公所辦理公安事務、應依現行法規辦理、

簽字改綠色

省行新幣

因黑墨易塗污

省行通告新印法幣簽字改用綠色云、查本行前向美國鈔票公司訂印之二毫輔幣、本行長副行長簽字原印黑色、業經發行在案、現在續到之新幣色、因黑色墨油易於塗污、簽字改印綠色、合行通告各界人等一體知悉、對于此項新幣、應與黑色簽字者一體行使、毋得歧視、特此通告、

註冊規則條文

修正電器業

省府飭屬知照

電器事業註冊規則第十二條條文、日前由政務委員會核准修正、令行省府轉飭所屬知照、省府奉令、已轉令所屬辦理、查此項修正條文內容為民營或人民與公家合營之電氣事業聲請註冊、其呈送程序如左、一、聲請人應備具本規則第三條所開書圖各四份、送呈當地地方政府分別存轉、二、當地地方政府、除抽存書圖一份外、應依照表式、填具意見書、連同書圖三份、呈送建設廳、由廳抽存一份、並將正本轉呈省政府轉呈西南政務委員會云云、又查各地民營電器事業、年來辦理頗有發展、對於協助民營電氣事業、及改良辦理方法、當局已有規劃、俟發展民營實業方案全部核定後、即可分別次第實施、俾資促進救濟工商事業、

意大利之訓練青年法

組織四種幼年團體

教導青年愛國服務

意大利自法西斯黨執政以來、對於青年訓練與國民體育、甚為注意、記者嗜晤歐遊返國之陳伯青君、據談青年訓練意大利國民教育之基本訓練、把學校以外的兒童和青年、用有趣味有意義的活動訓練、來鼓勵這許多未來主人翁、並且領導他們怎樣愛國家、怎樣為民族爭光榮、其組織內容約分四種、（一）幼年團、（二）少年團、（三）先鋒團、（四）青年團、幼年團和少年團團員、包括男女兒童、年齡自六歲至十四歲、先鋒團和青年團團員、包括男女青年、年齡自十四歲至十八歲、其少年團和先鋒團的組織、係仿效古羅馬作戰時的小隊為單位、團員的人數和編制、與軍隊完全一樣、再按完年限遞升為正式黨員、平日勤加訓練、更主要的目標只有團體的意志、沒有個人的意志、絕對服從各級命令、其訓練工作、計有身體訓練、運動競技、宗教信仰、術課和政治的陶冶、為普通必修課、社會服務和軍事基本訓練進繫實習、野外打靶等、為活動課、在法西斯黨執政十一週年紀念的時候、加入青年訓練的人數、達三百四十五萬四千零六十九人、及至今日、約有五百餘萬、青年訓練的分支機關、遍布全國、內容設備、計有圖書館、健身房、教室、運動場、另有職業訓練的設備、每年均有大規模男女青年、野外露營之舉行、墨索里尼亦前往參與盛典、有功的團員、并定期舉行授獎典禮、儀式隆重、意皇及后親來參加、所視青年們未來的忠黨愛國、尚有一種特別授獎辦法、就是團員自由組織旅行隊、免費往各處游覽考察、因此、青年聲請加入各團者頗衆、譬如一九三三年一月一日起、至十月二十三日止、聲請加入的補充團員已達四萬千八、小學幼年團員、達七十萬二千四百人、總支出青年訓練經費為七萬萬五千萬里拉、（意金）法西斯之軍事體育學院有二、一屬男子、一屬女子、凡畢業學生、分派於下列三種系統的機關担任教練或為團員的領袖、（一）民衆訓練、凡兒童出學校者、必須受民衆訓練（鄉村學校、非受中央政府直接監督範圍以內的、由學院直接派往担任、（二）各業俱樂部及各團體商店各工廠的工餘體育俱樂部、均極為發達、由學院直派往義務担任教練、以上三種組織、遇有經費困難、由教練員會同主持人員、報告上級機關、說明事由、可以協助經費、如供給大量書籍和服裝冷熱咸備的乾糧等等、家庭貧寒的子弟、由黨部津貼飯食和服裝、務求形式上的整齊一致、設備不敷應用者、亦可請求補助、健身房已建築成功者、計有五千餘所、彼等認為體育訓練為青年之中心訓練、不惜鉅量經費、積全力于青年身體上之培植、義大利國民體育機關、簡稱為C.O.N.I.負全國亞令匹克體育的責任、隸屬於法西斯黨部計劃、健康教育方面各項運動、武俠的競賽、技術的比角、提高民衆興趣、和熱烈的風尚、增進技巧的敏捷、來促進團員有力的能克敵的信心、C.O.N.I.是二十七種運動聯合機關組織成的、其名稱錄下、（一）全意亞令匹克體操聯合會、（二）全意競艇聯合會、（三）全意重輕級田徑賽聯合運動會、（四）全意重級田徑賽聯合運動會、（五）全意游泳聯合會、（六）全意冬季運動聯合會、（七）全意劍術聯盟、（八）全意拳鬥聯盟、（九）全意航海船賽聯合會、（十）全意自由車賽聯盟（十一）全意打靶聯盟、（十二）全意競馬聯盟、（十三）全意機器車俱樂部、（十四）全意機器海航船賽俱樂部、（十五）全意傳信鴿聯合會、（十六）全意足球聯盟、（十七）全意網球聯盟、（十八）全意籃球聯盟、（十九）全意獵狩聯盟、（二十）全意曲棍球聯盟、（二十一）全意高爾夫聯盟、（二十二）全意法西斯擡擊聯盟、（二十三）全意團擯聯盟、（二十四）全意橄欖聯盟、（二十五）全意爬山俱樂部、（二十六）全意運動醫生聯合會、（二十七）全意時計專家運動聯合會、

市政會議案

第一九零次

通過七星公園土地限制使用辦法

市政府昨（十九）日開第一百九十次市政會議、出席者劉紀文張遠峰黎國材文樹聲鍾碩楣李仲振鄧眞德黎藻鑑伍伯勝陸幼剛劉秉綱、主席劉紀文、紀錄甘尚仁、行禮如儀、甲、宣讀上次議決案、乙、報告事項、丙、討論事項、（一）市長提議、據工務局擬具七星公園土地限制使用辦法、經飭據參事室審查修正、應否照辦、請公決案、（議決）修正通過、二畧、

禁營火酒業

以火酒攙充土酒

處千元以下罰金

土酒店

當局轉奉中央頒佈之禁止以火酒攙作土酒售賣、飭各酒商遵照辦理、茲將取締條例錄下、（一）為防止火酒攙充土酒、妨害國內釀酒營業起見、除有毒火酒、應遵照民國二十一年七月公佈之取締火酒規則第五條之規定辦理外、凡以普通無毒火酒攙充各種土酒希圖獲利者、依照本規則處罰之、（二）以大宗普通火酒攙充土酒作批發營業者、處二百元以上、一千元以下之罰金、（三）零沽商店以火酒攙充土酒零星售賣者、處十元以上、一百元以下之罰金、（四）違犯規則第二第三兩條規定、依各本條處罰外、查獲貨物應予沒收、（五）經營土酒商店絕對不得兼營火酒事業、如有違犯、以攙充土酒論、（六）前項罰金提成支配、應照火酒統稅稽征規則、第二十四條規定辦法辦理、（七）本規則如有未盡事宜、得隨時修正之、（八）本規則自公佈之日施行、

電訊輯要

（十九日南京電）僑委會息、去年水災各地華僑捐助振款共國幣四十六萬餘元、以新嘉坡緬甸暹羅菲列賓等處為最多、均經轉振委會施放、

（又電）實部為推進全國農事技術合作制定中央農業實驗場與各地方農場技術合作辦法六項、均已公布施行、

（又電）教部據陳禮江呈送視察黔省教育報告、十九日特列舉應行改進各點、令該省教廳遵照具報、

（又電）政院十九日下午三時召內財實等部代表、審查遺產稅條例、五時散會、將提下週院會討論、

（又電）政院行政效率會主任張銳談、此次縣政討論會目的、在聆取各地方長官及縣政專家意見、並未議決具體方案、現正搜集材料、加以研究、擬定改革方案、

（十九日上海電）我參加世運籃球選手、定四月一日起、假北平清華大學開始訓練、在滬選手王卜珍蔡福雄馮念華孫寶慶四人、定廿一日前往參加、

（十八日蘭州電）拉卜楞寺班禪行轅、佈置就緒、內鋪黃緞、恍似行宮、隨員住所、達七十餘間、高長柱等、已赴青迎班來拉、

（十八日西安電）西安十七十八兩日夜大風、排山倒海、濃霧瀰漫、異常寒冷、十八日晨大雪紛飛、地上積雪數寸、天時不正、春禾影响至鉅、

（又電）陝教廳劃關中區各縣、為五個教育視導區、派員分區指導、並視察教育改進情形、

申紙飛漲後 滬貨市場慾禮
化粧品銷途呆滯非常 暖水壺一項獨見好市

邇來大洋滙價高漲、本市入口滬貨受此牽動、貨價立即騰貴、當此人民購買力弱之際、物價更貴、滬幫生意、益見零落、邇來滬貨中如化粧品、雖以廉價見稱、但爲廣牛先施兩廠出品搶奪、市場呆滯非常、各項織造品、如布疋類、花紋較佳者、銷路尚不弱、其他如毛巾衫襪及絲綢等品去路極慢、工業原料、如肥皂之苛性鈉水玻璃牛油及電池之炭精鉛粉等市道雖稱平穩、但廠家多競爭烈、故雖在旺月時期、亦多減縮出品以免損失過重、金屬類如機器等品逐月輸入不多、鐵釘及其他碎件、仍不及土貨生意爲好、搪磁製品雖占得一部份市場、近亦無去路、暖水壺一項、獨見好市、蓋可替代日貨也、鐘錶銷數平常、針綫等品尚可企硬云、

廣州小工業 岌岌可危

本市各行工業製造品、年來因舶來品物如潮湧至、大量傾銷、頭形滯弱、詎至最近舶來貨物、來途愈見洶湧、且日貨將有大幫運到傾銷之勢、一般商人更爲恐慌、對於土製工業品、不肯購入、價格雖較平日減低甚距、仍少人過問、迫將所存貨物盡量減價沽出、以致土製工業品愈形低跌、近日以還、因推行法幣、彼一般奸商操縱、市況愈下、現金週轉不靈、就中尤以一般小規模工業爲甚、因資本有限、無法維持、勢必出於停止一途、此種情形較之歷次風潮尤爲嚴重、該業倘無善法維持、勢將盡量爲洋貨傾銷巨浪所捲沒云、

樹膠廠一瞥
全省計有廿一家 已登記者只八間

樹膠業爲本省新興工業、年來各廠出品、成績媲美舶來、計全省現設樹膠廠、共有廿一家、茲將其廠號及資本額探誌如下、橡生樹膠廠資本額五萬元、馮強樹膠廠資本額二萬元、瓊南樹膠廠一萬二千元、萬里樹膠廠一萬二千元、富強廠一萬二千元、南強廠一萬元、遠東廠一萬元、中國廠一萬元、精華廠一萬元、粵東廠一萬元、國華廠一萬元、平安福九千元、藝強九千元、大中華八千元、德機八千元、永華二千五百元、公評二千九百元、同源協二千八百五十元、合作三千五百元、大一家五千元、華星五千元、又會已到民實會舉行登記者、有橡生、馮強、合作、平安福、大中華、同源協、中國、南強等八家云、

漁業畧見順利

本年春季、氣候溫和、風調雨順、一般漁戶出海網魚、極爲得心應手、據漁業中人稱、近來漁船出海撈魚、每有所獲、比之上年畧見順景、再過一月後、各漁船當回泊各埠少休、此時魚類入市當見踴躍云、

廣州口岸 船舶進出統計

茲將統計局發表之去年十二月廣州口岸華洋船艘出入口情况探錄如下、外洋貿易、（入口船隻）中國六百卅五艘、中國渡船一千六百八十九艘、美國九十六艘、丹麥二艘、法國一艘、德國十六艘、日本十四艘、挪威九艘、葡國五十一艘、荷蘭十六艘、（出口船艘）中國六百七十一艘、中國渡船二千六百二十艘、美國九十八艘、英國一千二百七十九艘、丹麥二艘、法國一艘、德國十六艘、日本十三艘、挪威十二艘、葡國五十一艘、荷蘭十艘、國內貿易（入口船隻）中國二百卅八隻、美國五艘、英國二百五十九艘、法國二艘、日本廿艘、挪威卅五艘、葡國四艘、（出口船隻）中國二百十五艘、美國七艘、英國一百八十五艘、法國一艘、日本廿一艘、挪威卅二艘、葡國五艘、荷蘭二艘、

上海之證券業 （續十八日）

公會時代之證券業——所謂公會時代之證券業者、即上海股票商業公會之時代也、亦即爲目前華商證券交易所之前身也、自成立以迄改組、前後凡六年、會員自十三家增至五十餘家、而非會員與小錢莊之兼營證券者、猶未加入計算、該公會之產生、實爲時勢所造成、蓋因股票買賣、自元年六厘、元年八厘等內國公債之發行、以及蘇浙路之收歸國有、一時營業鼎盛、股票掮客之進益、甚形可觀、於是兼營此股票業者、亦由六七人而增加一倍、交易日繁、競爭日烈、因此感覺茶會上交易之不便、乃有此公會之組合、而滬上西商早有此種組織、亦爲促其產生之原因、（西商組織、即爲上海股份公所、俗名上海股票公會、英文名稱爲 Shanghai Sharebrokers' Association 該公所成立於遜清光緒十七年、又於光緒三十一年、遵照香港政府股份有限公司條例、改組爲 Shanghai Stock Exchaeng 並定華名爲上海衆業公所當時之橡皮股票交易、曾盛極一時、而滬上華商之從事於此種買賣者、亦大有其人）、該公會曾呈請農商部批准註册、設會所於九江路渭水坊、其組織係採會長制、設正副會長各一人、正會長主持會務、副會長襄理一切、又設會董若干人、以扶助會長之不足、會長之任期爲一年、負促進會務之責、當創立之初、會員殊渺、統計不過十三家、斯時營業之進展既緩、而公會之開支浩大、維持甚難、於是乃按會員營業範圍之大小、分四等徵收會費、甲種月繳二十四元、乙種二十元、丙種十二元、丁種六元、而定甲乙兩種爲維持會員、丙丁爲普通會員、其後會員增加、事業擴大、會費等級、遂亦不復勝在矣、至於公會市場之佈置、首定集會時間爲每日上午九時至十一時、同時並制定佣金之標準兩種、以昭大信、

甲 記名式之證券、如公司股票、其買賣之成交、必須經過照票、立讓股書、及覓舖保等等、手續既繁、風險又大、且有時發生意外糾葛、故佣金之征收較巨、按照票面每百元收取一元或五角、

乙 不記名之證券、如公債票等、手續簡單、立時可以成交、故佣金征收較薄、每百元之票面收取二角五分、並在每日集會時間終了後、由公會將當日買賣成交價格、編製行情單、分送在會同業、至於營業範圍、亦由公會依照習慣定爲二種、A、現貨買賣、一切現貨交易隸屬之、B、委托買賣、數量較大之買賣、得由顧客限定價格、委托會員在市場交易、此種買賣成交 於言定後、即日下午舉行之、即俗稱所謂代客買賣也、當時營業之種類、較諸目前、繁複逾倍、雖其成交數字、遠遜目前、迨至民七、歐戰方殷、國內企業、蓬蓬勃勃、政府公債、陸續發行、如七短、七長、金融等、當時信用鞏固、人民投資、頗爲踴躍、而銀行亦備有需求、充作發行準備、於是證券買賣、日增月盛、上海華商證券交易所遂應運而生矣、今將其詳細情形、說明如左、（未完）

土珠皮價高漲
銷路亦甚旺暢

革履一物、人多愛用、然上等貨之皮料、多爲舶來品、土珠皮紙爲中等貨所採用、不知土珠皮近年來製作精進、質料甚優、價値低廉、尤爲人所歡迎、近週來洋皮入粵、極爲稀疏、是以土製珠皮、即乘時登場替代、貨價紛紛高漲、銷路甚好云、

銅仙價漫無一定
長途車行使最高 食品店計算最低

銅仙價格、最平時每毫爲三十枚、自政府改行法幣後、市面則每毫找換廿三四枚之譜、迨後常徘徊于廿七八枚之間、歷時數月、尚無若何之變化、惟近三四日以來、銅仙漸趨昂貴、昨十九日、市面商店、竟每毫行使二十二枚、而市場則每毛行使二十三四枚之間、食品商店則多以廿二枚爲出入標準、惟長途汽車、則每毛爲廿六枚、至於找換店、則每元找二千四百枚與二千三百五十枚之間、故週來小販方面、因仙貴頗受若干利益、而一般平民、購買物品、則頗受影响云、

福特汽車公司 歷年營業統計

福特汽車公司成立於一九〇三年六月十六日、至一九三五年十月一日止、共計售去汽車二三．三三六．六一六輛、收入總額美金一二．六四四．四七一．六五四．五五元、就中支出一十二年工資美元三．四八四．八四七．四〇六．六一、原料美元七．七九四．九二四．二二四．四五、及稅項美元五七二．〇九〇．一一四．二九、共計支出美元一一．八五一．八七一．七四五．三五、又據地亞邦福特汽車公司總行所報告、一九三五年福特世界總銷額、共達一．三一一．九二七輛、比較一九三四年總銷額八六五．一〇一輛、計增四四六．八一六輛、或百分之五一．六強、

金融簡報

今日早市港紙衆盤加水五一六、港單加水五一五五、期貨加水五一六、門市入五一三、出五一七、花旗紙加水三五九四、西貢紙加水二〇四一、坡紙加水一六八〇、荷蘭紙加水二一五四、呂宋紙加水一三〇七、暹羅紙加水一〇九七、佛郎紙值三〇一三、金磅紙值一五一、十足金葉人一三六換、出一三九換、八九金每枚值一五七元六毫、二一金每枚值三八元八毫五、中央光洋加水四三八元、申紙加水三九元、

廣州 交通銀行
信託部
代理收付款項
股款 信款 貨價 運費 捐稅 學費 薪工 獎券
房地租 保險費 建築費 贍養費 保證金 酬勞金 撫卹金 及其他
行址 太平南路卅一號
電話 一六四二九 一六二六四 一五四四一
總行 上海漢口路外灘十四號
香港分行 香港雪廠街五號
印有詳章承索即奉

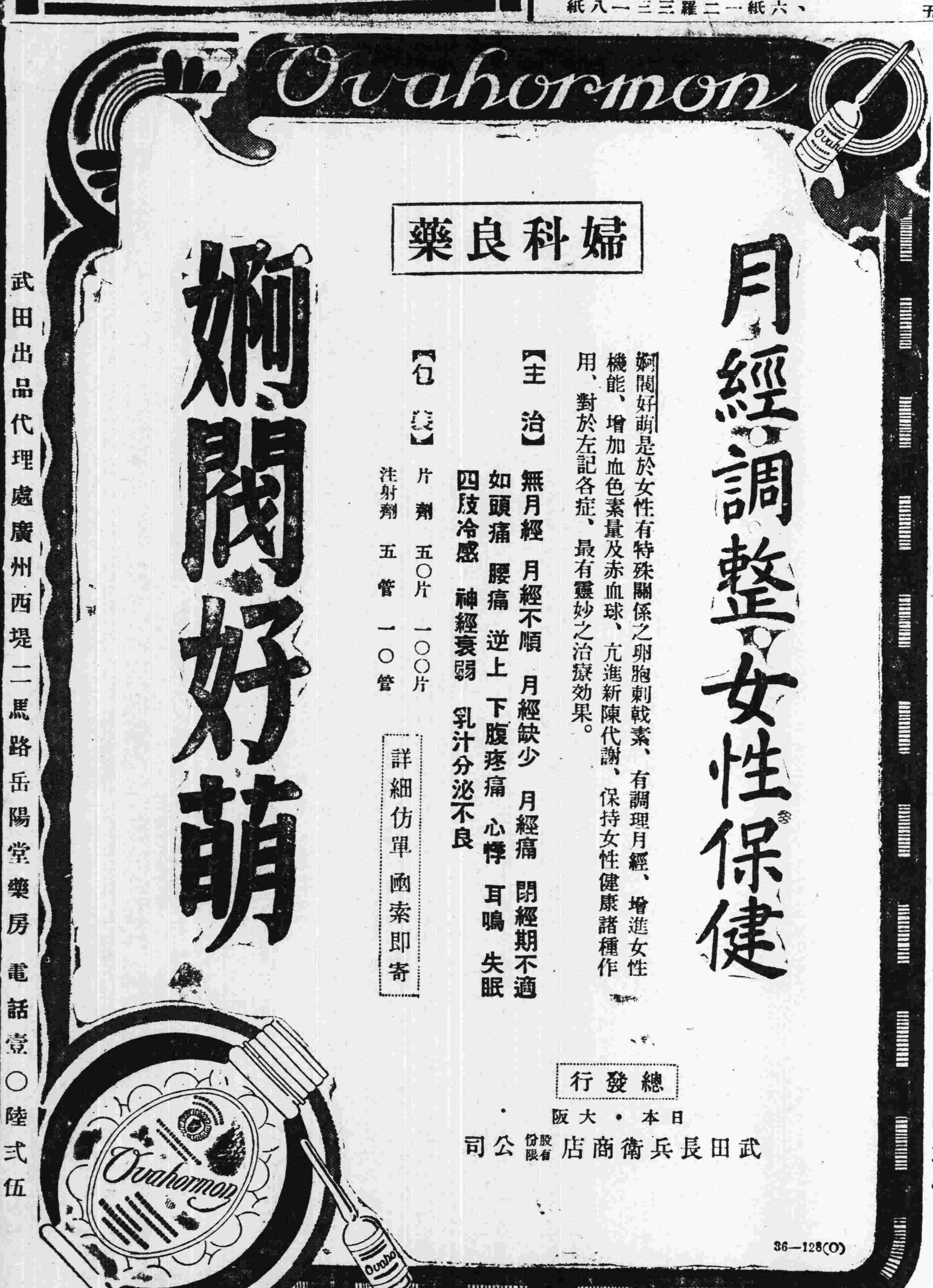

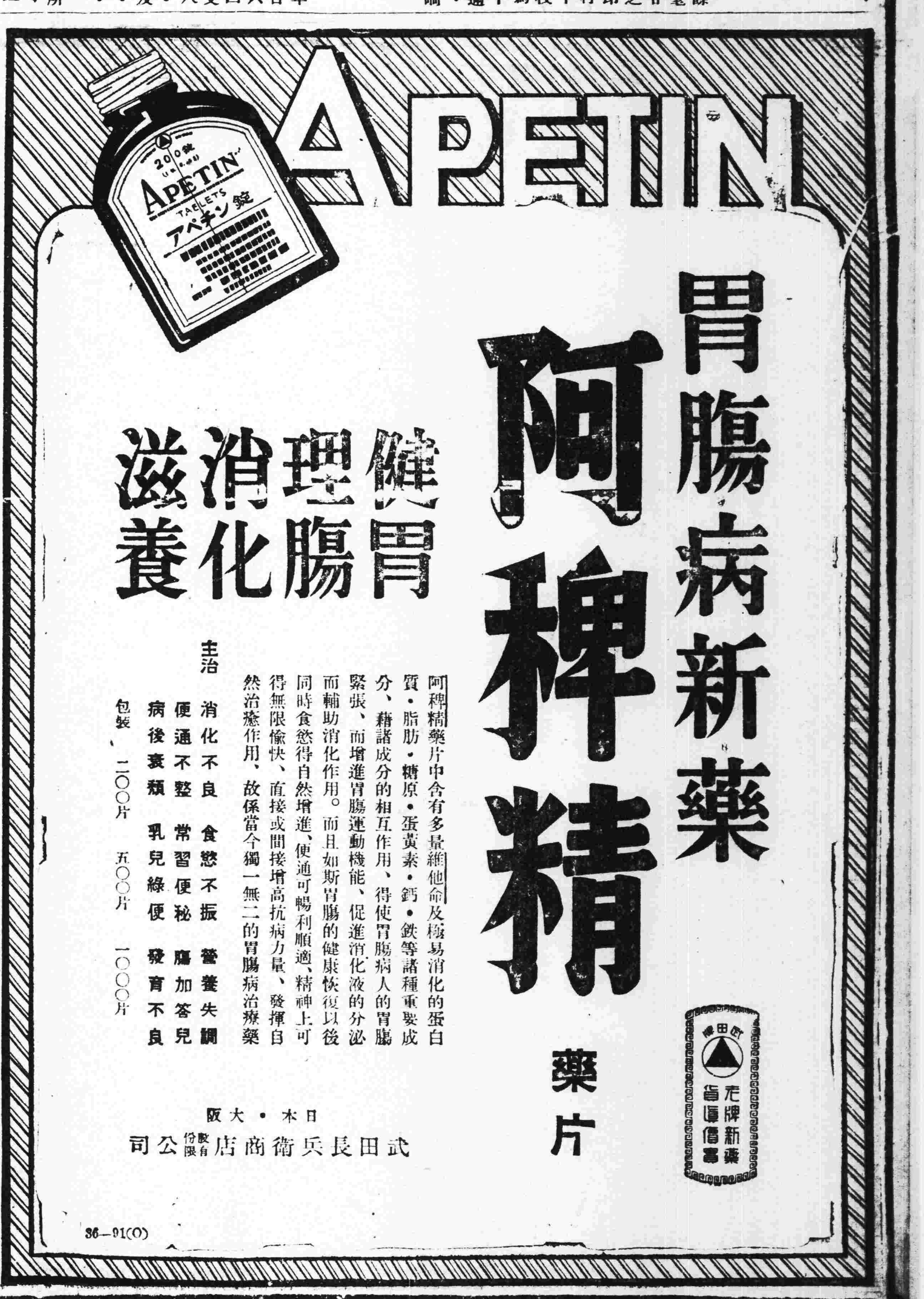

不受任何拘束，而實則教師的無形之指導，隱隱行乎其間，祇覺指導者的威權，蔽在後幕，不似在普通的班級教學中顯出外面而已。乃中國晚近的摩登教師，動輙誤解所謂個別的學習，純屬無指導之謂，遂將學習與教學對立起來，以完全放任卸責為教師之上乘任務，是之謂『渡河而望江，指薊丘而談濱池也』！

吾今不得不辯正此種曲解，並闡發一般的個別學習制度之宏旨。原來教師本位的教育與兒童本位的教育之差異點，及班級的教學制與個別的學習制之差異點，均不是在於前者之徒有教而無學，後者之徒有學而無教也。祇視乎中心之擱在何方，易言之，即視乎以何者為主何者為客也。任教師本位或班級教學之下，其弊是在以教學為主，學習為輔，所以祇問教學法之巧拙如何，絕不問學習法之巧拙如何，其結果適成為有教而無學。至於在兒童本位或個別的學習之下，自然是以學習為主，指導為輔，必先研究兒童之如何學，然後能決定教師之如何教，其結果則成為教與學相長，亦即是教與學合一。夫教與學既是合一，則教師之教，即為兒童的學習活動所代表，已隱蔽於無形中矣，反之，在教師本位或班級教學之下，其現象適與此相背馳，即是學生的學習，竟為教師之所教而代表而隱蔽，結果則見教師愈努力而學生愈頹喪。今以演劇情形為喻，則凡在教師威權本位之下，祇見教師自己登臺表演，固無論技術拙劣的教師，祇見學生在臺下之沉睡，即遇教師之態度冠冕堂皇時，亦祇博得觀者之幾聲喝采，往往完全忘却劇情結構之何如也。反之，若在兒童本位或個別的學習之下，則教師故意使兒童登場，自己反降居觀劇的地位，此時表演者之巧拙，固隱隱被導演者的線索所牽掣，然而導演的技術，未嘗露出場面也。但兒童經過一番參與表演過程之後，則凡劇情之結構與各處橋段等，不期而爛熟於胸中矣。此學習本位的教學之所以可貴也。寇伯屈嘗暢說學習之要諦，貴乎「過程之親歷」。何謂「過程之親歷」？茲申釋其微恉如次：一友卜居西岸之芳村，比廬同余所弗識也，日者邂逅於長堤，邀余造焉。比返，竟忘其徑，後此雖欲再訪，而若於洞口津迷。是何故也？曰，恃有主人為之鄉導，故未嘗經心來往之歷程也。

由是觀之，教學本位主義之大弊，是在教師將所得智識的結果以告兒童，而未嘗使兒童親歷其所以得此種智識之過程，是以兒童終其身不解求智之方法。若在學習本位的制度中，則兒童常躬歷智識之獲得的過程，縱令其步武有錯，教師亦與以適當之鄉導，所以一誤不至再誤。將此兩種教學制度相比，兒童之獲益處，自有天淵之差。從可知今後的教學法，必須令兒童從實際學習上親歷智識與技術之獲得的過程，從出發點以迄到達點，決不可使兒童因恃有鄉導者而漫不經心也。

學習問題，既為今後教學問題研究上之重心，茲不得不精述學習方法的研究之進展性，以作本文之結束。

現代關於學習方法上之分類，可以德國之梅勉（Meumann），美國之曲伯屈 Kirkpatrick 桑戴克(Thorndike)三家為代表。梅勉之區分學習方法為以下三種：(1.)觀察的學習法，(2.)聯想的學習法，(3.)思維的學習法。所謂觀察的學習法者，是藉視，聽，味，嗅，壓，溫，運動等感覺，以記憶事物或現象之知覺內容而言。至於聯想的學習是與前異，不惟將感覺的印象記憶，且從意義的系列上記憶其內容也。例如聽外國語的演說時，不解外國語者則祇行觀察的學習，將語與音之高低等作機械的記憶而已，至若了解外國語者，則從一定的意義之語句的系列以記其內容，即是藉表象聯合之理而學習。所謂思維的學習者，是根據觀念思想之結合的關係而為合理的學習。如就前例而論，非單依據各語之形式的順序而記憶，却從內容之論理關係而記憶。此即是一種「提要鈎玄法」，但梅勉仍稱之為記憶者，是因其原來力倡記憶本位的學習之故。

至於曲伯屈之分析學習方法則為四種如下：(1)生理的學習，(2)感覺運動的學習 (Sensory-motor type of Learning)，(3)表象的學習，(4)概念的學習。所謂生理的學習云者，是依據以前所述生理的學習智能而行之。至於感覺運動的學習，是依據感覺運動的智能而行之，即凡對於外界的刺激，以統制身體之一部或全部運動，而為有利的適應之智能。例如反射運動，知覺作用等對於感覺的刺激之直接反應，皆受此種智能之統制。又此種智能與生理的智能之差異點，是在於後者則專統制體內的生理活動以保全生命，而此則專對體外的刺激，以統制身體運動 至於其學習之器官，則為感覺機關，誘導神經，神經中樞，與肌肉組織四者。所謂表象的學習者，是依據表象的智能而行之。表象的智能，是指腦皮質之表象中樞，不依據感覺的刺激，却依據自由心象隨至的刺激，獨立經營的作用而言。即曾經驗的印象之自由再起，隨其需要而反應者。凡記憶的，想像的活動作用均屬此，是為人類特有的學習。最後，概念的學習云者，是依據概念的智能而行之。概念的智能者，是與感覺中樞，表象中樞區別，是與言語及其他記號的知覺並其心象之發生有關的中樞相聯合而起之一種作用。即是基於思維的學習作用。此非將個別的經驗作具體的表象而記之，乃作概括的法則或概念而記之。人類之最高的學習，即是依據此法。(參閱Kirkpatrick: Genetic Psychology)。

桑戴克則區分學習為兩類共分四種：(一)第一類是基於聯合的學習法，此一類又分為二種：(1)是基於普通動物型的結合構成之學習法，(2)為包含觀念之結合構成的學習法。(二)第二類是基於分析及選擇的學習法，此一類又分為：(3)藉分析或抽象的學習法，(4)藉選擇的思維或推理之學習法。茲各加以詮釋。關於第一種，所謂普通動物型的結合構成者，即是普通動物間的學習法。據桑氏所言：『此種結合構成，可見於嬰兒的學習中，凡以無指導而習得游泳，滑冰，藉單純的複習而熟悉之棒球野球等打法，乃至寫字的筆法，與其他各種技藝之無意識的習熟，其間雖無觀念之結合，亦能作適當的反應。』大抵此一種是多關於單純的肌肉活動乃至機能的學習。至於第二種之含有觀念的結合構成者，例如二三歲之幼兒，聞母之聲因而思念其母，憶及糖果而遂言糖果之類。此種學習，迨至自由心象的作用發達後，則成為更有效的摹仿或想像活動。第三種藉分析或抽象的學習云者，即是對於複雜的刺激，加以分析而行選擇，抽出其中之特定的最要之學習法。例如植物之採集者，立於雜草叢蕪之原野中，而發見其所需之新種植物；又如音樂的學習者，在繁音錯節之中，聽出某上部之音而能辨該音之強弱高低是也。此種學習作用，非單基於刺激或觀念聯合等，明明是基於思維作用。最後第四種藉選擇的思維或推理的學習者，是更進一步，純粹根據思維的學習法。如就學校的課業而論，則凡根據文法的規則與語源的智識，而領畧文章之真意，及根據既習的定理公理或公式等，而解決數學上之新問題，均屬此種學習法。

以上諸人的研究，均屬可貴，但仍未足以賅現代的學習之全豹。現代的學習平面，分明是較提高許多，茲綜括諸專家的分析，劃為以下六種，庶幾具體而微。

(一)機械的學習法——此是純粹根據生理的機能，自動運動，反射運動，本能運動等的作用而學習者，其特徵是在於單純的，無意識的。因為藉自然的機能以行運動，從而順應刺激與環境，生活經驗從而獲得與構成。此種學習法本為豫定方向的運動，大都是不許中途變更，無伸縮自在性，與自由統制性，故謂之機械的學習法。並且有時反深入於危險而不覺，例如飛蛾之赴火，雖火灼其翼而焦其膚，尚不知自拔；又如蛇有纏物的本能，雖加以迫害，亦捲而至死之類。

(二)摹仿的學習法——凡摹仿他人的思想，感情，行動，形態等而得經驗，是直應的學習上之不可缺者。此種學習又可分為二種如下：(1)為無意識的摹習，(2)為有意識的摹習。例如嬰兒見母之笑而笑，隨母之泣而泣，是屬前者；至如在寫字與體操上聚精集神摹仿教師，是屬後者。要之其毫無成見，完全處於虛己的態度則一也。

(三)試與誤的學習法——萊特摩爾根初名此為「動物的學習法」，適與「合理的學習法」相對。因其未能看破合理的計劃與行動之結合，故演行動錯謬的常態。入迷途之鼠，屢錯而始出，初學打球者之屢失而始中，初習行走之嬰兒屢躓而始能安步，均屬其例。 此法藉觀念之聯合而次第進展，主張「由行而學」的實用派，所以極端重視此種學習法。

(四)藉聯合的學習法——此即心理學上之所謂「聯想的學習」，海爾巴脫派所謂「中心概念之類化作用」(亦即是統覺作用)，即以此為基調。聯合為表象與表象之結合，故亦稱「表象的學習法」。「直觀」是感覺之新意識要素被歡迎於舊經驗之內容中，「記憶」是意識內容之銘刻，「想像」是將表象與表象相連結而構成新表象者。總之聯合是心理上之自然的學習法，其間缺乏批判的合理的要素。故此法有時竟墮於錯謬的認識，不能得事物之本質，是為誤的學習。例如誤認鯨之為魚，誤認蝙蝠為鳥之類是也。

(五)合理的學習法——以思維為基礎，構成概念，判斷概念之相互關係，更進而推理，訴於此種機能之學習法是為合理的。其中又分為二種：(1)基於心理的意義之思維的學習法，(2)基於哲學上所謂先驗理性的作用之批判的學習法。前者是用於自然的認識上，後者是用於哲學的認識上。合理的學習之理論，是在於分析綜合，抽象限定，與歸納演繹；分析綜合是得個別的認識之途，抽象限定是構成正概念之途，歸納與演繹是提高概念為法則的智識之途。

(六)體驗的學習法——體驗是從理解，生活實踐等直覺之方途，欲以把捉對象之生活或意味價值等之法。以上五法，均可視為自然科學的認識法，即是由直觀以至概念構成之學習途徑，而體驗則為對象之意義價值之獲得法。體驗非成於知，情，意，行動等要素之部份的意識機能之上，乃成於全我的活動之上。全我的活動云者，其特質是在直接經驗的，生活實踐的，直覺直觀的。此為一般的學習上之最難關，亦屬最上乘的。現代的學習，必須透過此一關，而後有真正意義的生活可認識，真正學問的體系可構成。學習上既當以此為正鵠，教學上亦須從此方面指導，故遂以為本文之殿後焉。

(完)

中英書局新出版

中華百科叢書

圖書館學要旨	劉國鈞編	六角	法學綱要	吳學義編	六角	植物學綱要	華汝成編	一元一角
新聞學概要	黃天鵬編	四角半	國際法綱要	王惠中編	六角	動物學綱要	費鴻年編	一元
統計學綱要	劉鴻萬編	六角	現代中國經濟思想	李權時編	六角	生理學綱要	費鴻年編	七角
哲學通論	范壽康編	六角半	世界產業革命史	周伯棣 魯君明編	六角	無線電初步	俞子夷編	七角
現代哲學思潮綱要	瞿菊農編	七角	經營經濟學綱要	何孝怡編	六角	醱酵工業	陳駒聲編	七角
近世西洋哲學史綱要	姚璋 張東蓀編	六角半	經濟政策	王漁村編	六角(即出)	航空概要	陶叔淵編	六角
中國哲學史綱要	蔣維喬 楊大膺編	三冊各七角	財政學綱要	錢亦石編	五角	語言學概論	張世祿編	八角
羣衆心理學	高覺敷編	六角	社會學綱要	劉天予編	六角	文藝批評論	梁實秋編	五角
倫理學綱要	張東蓀編	六角(即出)	社會進化史	劉炳藜編	五角半	演說學概要	余楠秋編	四角半
佛學綱要	蔣維喬編	七角	社會問題與社會政策	周憲文編	五角	詞曲研究	盧冀野編	七角
教育科學綱要	羅廷光編	四角半	近代藝術綱要	豐子愷編	八角半	史學概論	胡哲敷編	七角
現代教育原理	錢亦石編	四角半	中國美術史	鄭昶編	六角	中西交通史	向達編	七角
怎樣做教師	俞子夷編	七角	音樂概論	朱穌典編	六角	世界人生地理	葛綏成編	二冊各五角半
初等教育概論	吳研因 吳增芥編	六角	中國音樂史	王光祈編	二冊一元二角	太平天國史	吳經海編	六角
民衆教育綱要	趙步霞編	六角	近代科學發明概觀	華汝成編	一元一角	辛亥革命史	左舜生編	六角
鄉村教育綱要	楊效春編	六角	氣象學綱要	楊鍾健編	六角	英國史	余子澗編	六角
社會科學通論	常乃悳編	五角	海洋學綱要	費鴻年編	八角	意大利史	吳經海編	七角
社會主義史綱	劉炳藜編	六角	物理學綱要	陳潤泉編	二冊各七角	俄國史	袁壯行編	六角
政治學綱要	楊幼炯編	五角半	化學綱要	陳潤泉編	七角	土耳其史	趙鏡元編	七角
華僑概觀	劉士木 徐之圭編	六角	進化論初步	陳兼善編	六角	朝鮮和臺灣	葛綏成編	五角半
中國外交史綱要	任啓珊編	八角	微生物學綱要	華阜熙編	二冊上冊九角 下冊五角半			

(丙56)

惠愛東路 環球書局

春季大減價

破天荒

標點書一折八扣起

影印西書削減特價

▲為日無多▼

▲購者從速▼

同行批發及圖書館惠顧特別優待

會文堂新記書局

春季大廉價

五星期——二月十五日起至三月廿日止

▲法學書 照定價減售毫洋六折

▲本版書 照標明實價再打八折

▲外版書 由一折起至九折

特約經售

上海亞東圖書館出版

⊙各類文藝新書——廉售五五折

⊙攷證標點舊小說——廉售四五折

書目備索

永漢北路電話一五〇七六

民智書局

大廉價三十天

由三月十五日起至四月十四日止

本版書由三折起 特價書由一折起

外版書由四折起 標點書一折再八扣

此次廉價實抱非常犧牲主義以期減輕讀者負担訂以門市現沽為限同業記賬不在此例

教育周刊

主編人王越

本刊啓事： 二月份稿費業經結算清楚希惠稿諸君於每日下午七時至九時携章至本社經理處領取爲盼

第二十三期目錄　　廿五年三月二十日

教學的進展性與其前途之總探究(續完)……雷通羣

教學的進展性與其前途之總探究(續完)

雷通羣

(二)先驗主義派的教育者之階段說！此當以拿德普之說爲代表。拿氏謂陶冶以意識之中心的「意志」之發展爲過程，而意志之發展則可分爲以下三階段：(1)由感性的意志進至悟性的意志，是爲第一階段；(2)由悟性的意志進至理性的意志，是爲第二階段；(3)理性意志之完成，是爲第三階段。在第一階段時，即是自然的意志，爲感性所拘，耳目之官與物交而由與心關，是意志蹐於純不自由之境。迨受價値意識的刺激，始改向價値方面追求，而以自我達於價値化之地位爲進修動機，故曰「由感性的意志而進於悟性的意志」。在第二階段時，既對於價値感覺興趣，自然向於理想規範而前進，從而構成理性的意志。最後在第三階段時，則對於理想既有充分的自覺，此時悟性，達於深刻化而成爲純粹理性意志，自我亦遂躋於更高的統一。意志既得到絕對自由之境，亦即孔子所謂『從心所欲，不逾矩』者也。

拿氏既認定意志發展之過程如此，故謂意志之教育，當分爲(1)示範，(2)共動，(3)演習三階段。示範云者，即示以有價値之實例以引起動機也；共動云者，即是師生間採「亦步亦趨」的行動，以期易於收實效也；最後則歸於徹底實踐。其他關於智育與美育，拿氏亦仿此意志陶冶說，各分爲三階段。

(三)實用主義派關於教學階段的見解！實用主義者在教學上雖不標明任何形式的階段，甚至反對海氏的教學過於機械化，有礙兒童自然心性之發展。惟細玩其生活本位的教學主張，又未嘗不可歸納之爲廣義的教學階段式如下：(1)生活，(2)反省，(3)體驗。即在生活經驗之連續的過程中，若遇有阻礙時，則加以反省，隨而得到經驗之更新，由是而輾轉得到繼續進展性之生活體驗。

吾人追述過去的與現代的教學階段說既竟，茲得而加以總括的批評曰：「實際的教學與學習指導，本爲連續不斷的過程，是以屬於臨機應變的性質。本不能確定一種呆板的階段。惟是作概念上觀，似又不能否認其間有順序的階段之存在。因爲經驗之獲得與構成的學習，是屬心理的過程，在智識上則有認識之理論，技術上則有技術之法則，故教學與學習上有規範，所以階段之研究，並非毫無意義的。至關於研究上的根據，向來不出以下之二途：(1)爲心理的，(2)爲論理的，前者是根據學習心理之途序，後者既根據認識的論理。但此均仍有未盡處，因爲學習指導與教學等，乃使「自然之合於理想化與價値化」的作用，既非可單委於心理的自然形態，亦非可徒馳騁於文化之理念，而完全忽視自然。故不言階段則已，若言階段，非求於「實在」與「當爲」兩者之契合處不可；易言之，亦即是須鍥合現實性與理想性，而臻於渾一的體驗乃可。今吾本此意旨，擬提出公平無頗的「教學」與「學習」兩用的階段如下：

(1)實際的智能之把持，是爲第一階段。

(說明)無論學習上或教學上，若非先從生活經驗上或學習材料上得到實際的智能，則「生活本位的」或「理想當爲的」教學，均無從出發。

(2)問題的解決，是爲第二階段。

(說明)所謂問題的解決，亦即是釋疑之意，此在以「問題爲中心」的教學法中，固佔主要的位置，即在普通的教學法中，凡關智識方面之理論，與技能方面之實踐等，即與問題之解決同價，由此而可得認識與經驗。然尙應特別注意者，智識實在可細分爲(a)觀念的，(b)概念的，(c)法則的三種；觀念的智識，是應由直觀，記憶，想像而得，至於概念的智識與法則的智識，却應由思維而得。

(3)練習與發展，是爲第三階段。

(說明)在問題解決後所得之智識，若常局於一種動境，而不能遷移(Transfer)於其他一般的動境或至少是類似的動境時，則學習乃至教學的一般作用，尤其最祇爲「頭痛灸頭，脚痛灸脚」而止，是極無意義的。是以最後一階，必須將所得智能，加以練習發展，使常可爲他用。

(丁)關於教學之個別化的研究之進展性

自從班級教學制通行以來，雖有教學經濟及能利用團體的刺激以增進學習效率之功，然往往過流於機械的，儼若在大量生產的工廠之中，將大批的學生粗製濫造，不曾顧及學生之出於社會，果能發揮獨特的個性，對於社會文化有確切的貢獻與否。班級教學盛行一世紀有奇，其弊端已到處揭發，但又不便完全返於個別的教學，如盧騷之所主倡，以一教師終身教一學童者。此時此際，惟有想出種種班級教學的彌縫策，最初則有所謂分團教學者(Group Teaching)，是於小組之中寓個性的處置，其次則有如德國之「曼凱姆制」，分設各種能力不同之班級，高材者固可得長足的超昇，而低能者亦可得保留於相當之班級。再進一步，則有如美國之「劍橋制」，「巴達維制」，「標勃羅制」，「狄推萊制」等，花樣不一而足，雖可稱爲巧於彌縫補闕，但根本上仍不脫班級教學，一齊教學之科臼。完全排斥班級組織，開獨學之坦途，依個人之能力而定其學習之適當進度者，則以柏霍士之「道爾頓制」開其端，而華士賓之「文尼特卡制」踵其武，之二人者，雖同皈依發明個別教學原理之巴克博士，但「道爾頓制」似稍涉於漫散，究不如「文尼特卡制」組織之邃密。綜括個別教學之主要特色，約有以下三者：(1)學習時間之個別化—此即不豫先限定習畢之時期，易言之，即是學習上不採年限主義，而採內容本位，實力本位主義。(2)學習方法之個別化—即在所定期內，個人可以自由的學習方法完成其學業，雖則其間偶有從教師所頒之指導案中得到暗示，或從共學中得到刺激，然個人始終保持其自由也。(3)教材之再構成——此即視級中個性之差異而製教材，其中如分出基本的教材，練習的教材，及特爲高材生而製高級問題等，均是其例。總之新式的個別教學與舊式的個別教學是截然不同，曩時以一教師教一學生，固甚覺費時，即如中國式之私塾，以一冬烘先生課若干學童，使其一一輪流背誦復講，亦屬桎梏性靈之道。至於新式的個別教學，殆所謂「以不教爲教」，祇以個別的課程個別的指導案支配其學習過程，在學生方面固有天空海闊的自由，而教師方面祇費思慮與設計，似較班級的教師爲整暇也。然而現代個別教學之所以有成功，實因教育技術的發明之所賜，決不是能以毫末經科學洗禮的教師處之而勝任愉快也。乃國內如舒新城之徒，竟以道爾頓制的教法擬於中國書院制，斯之謂「不揣其本，而齊其末」，徒見其擬不於倫而已。

最後，關於個別的教學尙有一言者，今後的教學之進展，無疑的趨向於個別方面，至少亦以此爲中心，但團體或班級的教學是否可以盡量屏斥不用乎？此誠値得矜愼的討論。原來團體式的或班級式的教學，有時確屬經濟無比，遇必要時，若仍不用，則祇見其愚，未得謂之智。此所以在文尼特卡制中，區分教材爲必需的與非必需的，前者則用個別的學習法，而後者則仍採用團體的教學法也。從可知無論何種個別教學制度，實仍有許容團體教學之餘地，不過非佔主要色彩耳。亦猶近人所倡之「合科教學」中，無論走到如何極端，決不能屏斥分科教學淨盡。因此，所謂合科云者，大都是爲生活經驗之關聯計，或爲教材處置之便利計，將全體課程，分作若干科學組，或以某一科爲中心聯貫，其他諸科景從而已。若將諸種學科一毫不許界線之劃分，則整個課程，活現出一種渾沌儀，無從剖判，兒童從此祇得到籠統的智能，又烏得施諸實際生活而皆準也？是故，整個的生活智識，雖不可缺其統一關聯性，而各方面的精思獨運之智識，仍不能不假途的分科之舊圈套以致其微。此所以在合科教學之下，仍有不可廢的分科之限界性存焉。同樣，在個別的教學中，仍有不可廢的團體教學之限界性存焉。凡主張極端之論調者，往往變爲執一不通。

據此論旨，以推測教學進展性之前途，吾人惟可判定將來的趨勢，祇是由「教師傳達本位的教學」，漸變爲「兒童自己學習本位的教學」而已。既曰兒童自己學習，又何故再與教師之教學並提？須知凡在教育上之所謂學習，大都是就「有指導的學習」(Directed Learning)而言，若屬無指導的學習，則與原始人或動物之「試與誤的學習」(Learning By Trialanderrors)無異。故無論在道爾頓制中或文尼特卡制中，一般兒童的學習，表面上雖極自由

本刊稿約

一、本刊歡迎投稿。
一、來稿須繕寫清楚，譯稿須註明出處。
一、來稿請勿過長，以長至六千字爲率。
一、來稿發表後，酌致薄酬，每千字一元至三元。
一、來稿概不退還。
一、來稿請投寄國立中山大學教育系王越先生收。

北大參茸行廣東獨一家

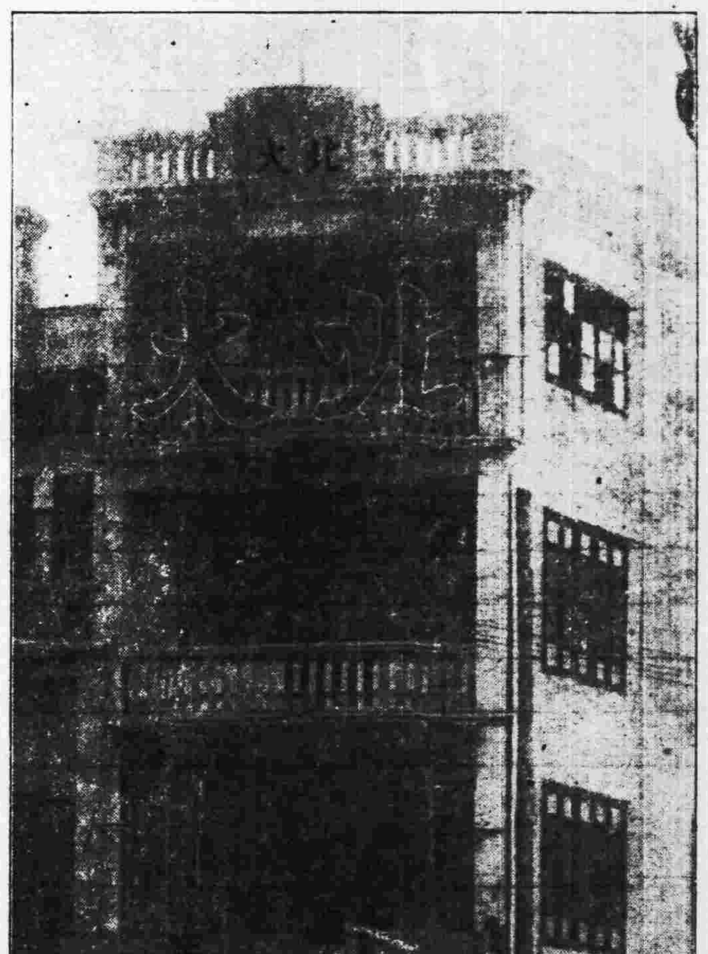

北大參茸行專賣
正參茸的老牌
選貨最靚　取價最平
惠顧多少　一律優待
立單包換　總求實際
行址：廣州市光復南路
電話一六四六二

培桂中學叢書出版預告

第一集：培桂生活…二月底出版
第二集：婦女的新認識…四月中出版
第三集：基督教的評價…四月底出版
第四集：圖書評論(一)…五月中出版
第五集：非常時期的教育…五月底出版
廣州共和書局總代售

法海之寶筏★★
★★法學之津梁

法律大辭書

鄭競毅編

法律用語，頗多難於喻解之處，研究者因缺乏善良工具，每苦不得其門而入。本書爲彌補此種缺憾而編著，並力求切合研究本國法者之需要。全書分正編補編兩部：正編於本國古今典籍中關於法律學之名詞爲檢查所需者，廣搜博輯，詳加疏證，於古則詳其因革，於今則著其效能；旁若英美德法諸國法規上之重要術語亦概括無遺，依本國標準名詞迻譯，附註原文，合計一萬六千餘條，附四角號碼索引及西文索引，以助檢索。補編於法律文件規式方面，詳加搜集，格式體例，悉依準則；又由彭時君特輯世界法家人名錄，以國別分類，介紹中外古今各法家之人格及其學說，既便參考，尤切實用。

六開本精裝三冊　每部定價七元　特價四元五角　國內郵費四角六分　本年三月底止

商務印書館出版

B12

訂購商務印書館廿五年度日出新書預約

全年節省四百元

本館廿四年度日出新書共出六百七十五種，定價總數達七百九十八元有零。廿五年度出書狀況，大致與上年度等。圖書館訂購本年度新書預約者，全年可以節省四百元之譜。個人之訂購新書預約者，亦可節省書價總値百分之四十。上年度訂戶續訂本年新書者，更得享受減折購買廿四、廿五兩年日出新書之利益。

	預付定款	購書折扣
圖書館	一百元	五折
圖書館	五十元	六折
個人	三十元	六折
學生	十五元	六折

本年度日出新書訂戶購買本館預約特價書及星期標準書，並得享受照實售價九折之利益。

預約簡章備索

B25

廣州　廣益書局

國學基礎叢書　特價

校正大字足本 曾文正公全集　洋裝三十冊　祇售二元四角　▲全部另備軟套五只　外加實價一角▼
百家批評 綱鑑易知錄　洋裝十冊　祇售一元七角六分　▲全部另備軟套二只　外加實價一角▼
綱鑑易知錄續編 清鑑易知錄　洋裝二冊　印刷中　▲即將出版▼
批評史記　洋裝六冊　祇售一元一角二分
孫批文選　洋裝六冊　祇售六角四分
標點評註白話句解 古文辭類纂正編　洋裝六冊　祇售三角九分
標點評註白話句解 古文辭類纂續編　洋裝四冊　祇售三角四分
言文對照 東萊博議　洋裝四冊　祇售二角四分
圈點評註 袁文合箋　洋裝二冊　祇售二角
詳註 古詩源　洋裝二冊　祇售一角六分
有正味齋 駢體文箋註　洋裝三冊　祇售二角七分
白話譯解 戰國策　洋裝一冊　祇售一角一分
韓昌黎全集　洋裝四冊　祇售四角
王陽明全集　洋裝四冊　祇售四角八分
王安石全集　洋裝四冊　祇售四角

春季非常大廉價　爲日不多　購者請速

教育

本省公私立 短期小學開辦程序 經教廳訂定飭各縣遵照

教育廳昨訓令各縣政府云、現訂定廣東省公私立短期小學開辦程序五條、除分令外、合行檢發條文一份、仰即轉飭所屬一體知照、此令、（廣東省公私立短期小學程序）一、縣立或市立短期小學、應由主管教育行政機關於開辦時、將校名校址開設班額經費來源、呈請教育廳備案、二、區坊鄉鎮立短期小學由各區坊鄉鎮公所于開辦前一個月內、將校名校址、開設班額、經費來源、各項呈請主管教育行政機關核准開辦、三、私立短期小學由設立者、于開辦前一個月內將校名校址設班額經費來源、各項呈報主管教育行政機關核准開辦、四、各短期小學於開辦後三個月內、應由各該校校長依照教育廳規定式樣造具備案、成立案表「公立用備案表私立用立案表」及學生一覽表、呈由各該主教育行政機關、轉呈教育廳備案、五、各短期小學于開辦後、每屆年開始及結束時、應依照教育廳規定各表式、按期造表呈報、

市民衆教育第一區 委員會成立 擬先辦民衆學校 昨召開首次會議

市教育局日前曾聘區聲白、曾涵楨、曾廣綸、王乃健、張炳鎏、袁知訓、黎厚生等七人爲市民衆教育第一區委員會委員、查該會業經籌備就緒、宣告成立、會址設在東堤大馬路、昨日召開第一次會議、關于辦事細則、議決由各委分部負責、并起草進行大綱、提出下次會議審查、現該會擬先辦民衆學校、分招工人、婦女、兒童、三班、授課時間分爲上下午及晚間、教以識字、算術作文等應用科學、并擬設手民書報室、問事代筆處、兼辦壁報等、一俟計劃完竣、便可次第實現、

童軍整委會將派員 視察各縣市童軍 考查童軍團訓練狀況

查初級中學各學科進度標準、教育部早經釐訂公佈、惟童子軍訓練進度標準、自教部通令列入初中必修科後、迄今尚付闕如、本省誠恐各地辦理童子軍者誤定方針、致事業之推進發生窒礙、故特依據我國童子軍訓練之目的與原則、復參酌初級中學教育之實際、訂定「廣東省各初級中學童子軍訓練進度標準」、其綱目分爲一、目標、二、訓練內容及其重心、與時間之支配、三、實施方法概要等、於廿四年度開始、由省教育廳頒分各校施行在案、茲聞童子軍事業整理委員會、正與各有關係機關商權、會同派員前往各縣市童子軍團體實地視察其實施情形、遇有困難、將隨時予以詳盡之指示及協助、至其他若童子軍團之行政、團之活動、及小隊制度之運用、野外活動之實施、童子軍成績之紀錄、訓練方法、教材選擇、用具設備等等、將一併加以考查、遇必要時、尚須召集小隊或中隊舉行抽攷云

廣東省立民教館概況（廿九）

第四節　康樂教育之活動事業

本館康樂教育部之活動事業計有（一）藝術展覽、（二）旅行團及遠足隊、（三）劇本徵求與審查、（四）各種戲劇比賽、（五）衛生展覽、（六）棋類比賽、（七）特種藝術展覽等、自本館開幕以來、所舉辦之活動事業甚多、茲列舉如下、

一、兒童會踢毽比賽、於廿三年三月八日至十一日舉行、目的在提倡踢毽技術及激發兒童體育興趣、參加比賽三百二十八人、觀衆約共二千人、

二、兒童會舞獅比賽、于廿三年三月八日至十一日舉行、目的在提倡固有技術及獎勵兒童體育運動、參加比賽五十八人、觀衆約共六千人、

三、藝術展覽會、於廿三年三月舉行、目的在發揚我國文化、

四、藝術委員互送出品聯合展覽、由本館藝術委員互送出品陳列、於廿三年五月十日至廿日舉行、目的在發揚固有之藝術、供民衆欣賞、參觀人數約三千餘人、

五、實用藝術展覽、由本館徵集各學校及美術團體、商店、個人出品、由藝術委員評定優異、給予獎品及選爲永久陳列、於廿三年五月廿一日至卅日舉行、目的在提倡應用美術、參觀者三千餘人、

順德倫教鎮籌辦 蠶絲科學民教館 先徵集標本材料

本省蠶業改良實施總區、近爲灌輸蠶農科學智識、增進蠶桑技術起見、特於順德縣倫教鎮伯南中南中心蠶村內、設立蠶絲科學民衆教育館一所、現已開始籌備、一面籌備建築館址、一面函請國立中山大學農學院、嶺南大學農學院、仲凱農工學校等、贈送蠶桑標本材料、俾得仿製、供衆展覽、查該館籌備工作、異常急進、不久即可開幕、

中山大學旁聽生 准照正式生試驗 及格者升爲正式生

國立中山大學、昨（十九）日發出佈告云　爲布告事、查本校所有廿四年度各學院旁聽生、一律准予照正式生一體試驗、及格者准予升學爲正式生、除令知外、合行布告、仰本校廿四年度旁聽生、一體知照、此佈、

廣西省政府佈告 教字第四號

查廣西省最近五年度考送留學國外分科研究實習公費生辦法業經公布所有本年度考送事宜亟應舉辦茲改定報名日期自本年三月十五日起至四月十五日止初試日期自五月一日起至十五日止合行佈告週知並將前項辦法附粘於后如有合於辦法第三條之規定資格志願應考者仰即查明同法第四條之規定手續及前定日期到府報名投考毋自延誤爲要此佈

計附廣西省最近五年度考送留學國外分科研究實習公費生辦法一份附表三種

中華民國二十五年三月　日

主席黃旭初

廣西省最近五年度考送留學國外分科研究實習公費生辦法

（二十五年二月十九日廣西省政府委員會第二零八次會議決議通過）

第一條　本辦法根據本省最近之人才需要訂定之凡廣西公費留學國外學生暫行章程（以下簡稱公費生章程）中所未詳細規定及互有出入之處在此五年內悉依本辦法之規定辦理

第二條　本省最近五年內每年應行考送留學國外分科研究實習生名額科別國別悉依後列一覽表（附表一）及附表二之規定（但遇某科之某系無人應考時於次年度補考之）

第三條　本省最近五年內留學國外分科研究實習公費生之投考資格除照公費生章程第八條規定並以資歷較深者儘先考選派往研究實習爲原則外凡具備下列資格之一者亦得報名投考　一、國內外公立或已立案之私立專科以上學校之桂籍畢業生持有畢業證書者　二、在本省大學或獨立學院之助教或講師不限省籍凡在校任職二年以上成績卓著由大學校校長或院長呈經本府核准者　三、在本省各機關服務之專門學術人員不限省籍服務二年以上成績優越由所在機關主任人員呈經本府核准者

第四條　具備前項資格有志留學國外分科研究實習者須依照公費生章程[illegible]（三月二日起至三月二十一日止）并填具履歷書（附表三）連同證件半身四寸相片四張（一張存省府一張送教育部二張呈送請領留學證）等向廣西省政府報名[illegible]履歷書證件等項由廣西省政府先行書面審查一次

第五條　前項審查及考試由廣西省政府組織[illegible]凡審查合格之投考生姓名應於三月二十二日以前公佈其不合格者不得參與初試

第六條　前項審查合格之投考生[illegible]（四月一日起至十五日止）參與初試

第七條　前項初試除照公費生章程第十二條舉行檢驗體格及普通科目考試外各科考[illegible]

凡資格合于第三條第一項規定之學生經初試取錄後由廣西省政府先行指派往省內或省外之相當機關工廠學習[illegible]月內分別飭知

第九條　前項學習生學習期間生活費在省內學習者每生月支國幣四十元省外學習者每[illegible]分別詳細擬具實驗計劃或考察計劃書（附表四及附表五）呈由學習所在機[illegible]（附表六）及附表七）[illegible]

第十條　前項學習生學習成績每學期由學習機關[illegible]

第十一條　具備第三條第二第三項之資格者每年考取最多不得超過二名[illegible]

第十六條　本辦法自公佈日施行

桂推行平民教育 平教促進會設駐桂辦事處

（南寧訊）中華平民教育促進會、近爲協助桂省促進農村建設及國民基礎教育起見、特決在南寧設立中華平民教育促進會駐桂辦事處、以便隨時派員協助桂省辦理農村建設、及普及國民基礎教育之一切進行事宜、並派定陳筑山爲該會駐桂辦事處主任、陳氏已率同職員數人來桂、俟覓定地址、即可組織成立、

開平縣 舉辦通俗圖書館 教廳令復准予備案

開平縣教育局、近以縣立第一第二民衆學校招生困難、將該兩校經費改辦通俗圖書館一所、以縣學宮爲館址、曾編具組織大綱、閱覽細則、預算職員履歷表等、呈教育廳備案、茲查該館經已正式成立、每月經費一百零五元、昨日教廳已令復、准予備案、

梅菉市 世德農業校概況 省府撥三千元擴充農場 森林科生將赴徐聞考察

世德農業學校、自二十二年梅菉新校社落成後、已得到適當環境、茲錄該校近況如下、（一）去秋畢業之第一班普通農作科生共二十四名、已多數在各機關服務、（二）紀念園及農場費教廳黃廳長去年到該校視察時、曾捐助一百餘元爲該校開闢紀念園、使學生工讀自給、冀逐漸完成其整個自給目的、最近又經黃廳長提請省府、于三月三日第四七零省務會議議決、撥三千元爲該校擴充農場建設之用、（三）軍事訓練、該校屬初級農校、依定章本無軍訓之設施、惟校長以該校學生年齡較普通初中者爲長、且因校內一切農場工作、均由學生亦足爲之、學生體魄較普通農民尤爲強壯、大可施行軍訓、論環境與時勢、亦有施行軍訓之必要、故該校自行聘請教官實施軍事教育及軍事管理、本年度起即由南區綏靖公署直接派員訓練、（四）農林、該校有農林場一所、面積六百餘畝、查由去年至現在已種植之森樹、有加利樹及石栗等、達十六萬餘株、果樹及蔬菜園藝場所、已開闢百五十餘畝、由去冬起、該校需用之蔬菜及雞鴨等、已能自給有餘、（五）學生赴徐聞山考察、本年暑假畢業之第二班森林科學生、現擬出發各地考察、以增廣見聞、但該生等多屬農家貧苦子弟、旅費無着、周委員慧臻特捐助二百餘元、爲該生等出發徐聞山攷察之用、並由南區綏署通飭沿途各行政機關、加以保護、並指導一切、該生三十餘名、由農林主任領隊、定三月二十日由梅取道海康、直達徐聞山、實地攷察農林狀況、預定逗留一星期始返校、

天津南開大學 考察團到粵考察 調查經濟及土地行政 考察畢今日轉程入桂

天津南開大學經濟系學生李建湘、呂學海、陶計翰、劉冠煌、董浩、馮郃冊、趙純笑等八人、爲攷察粵桂湘贛川等省經濟、建設狀況、特組織攷察團南下、查該團昨已抵省、隨赴市府土地財政兩局、訪問本市經濟建設及土地行政各事宜、同時并赴省營各工廠參觀、頃查該團已在本市考察完畢、定今（廿）日上午離省、乘廣三車赴河口、轉輪西上入桂、在桂公畢後、復回粵轉湘贛等省攷察、赴四川與否則屆時始決定、

清明假日 各校組織旅行隊 分赴各地旅行

本市中等學校以修學旅行、每學期例有一次、爲求不妨碍生徒學業、遂擇定清明假期中、舉行春季修學旅行、查其辦法、統分遠足短足兩種、其屬遠足旅行者、以省內名勝如羅浮山、鼎湖山、惠州西湖、清遠太和洞、中山唐家灣等爲目的地、其屬短足者、則到本市各勝蹟或各大工廠參觀、

教育簡訊

□夏葛醫學院員生六十七八、定本月廿三日開始分赴衛生局所屬南屠場、市立精神病院、療養院、海港檢疫所、及各衛生區等衛生機關參觀、

□本市永漢路兒童讀書會、近日徵求會員、凡有閱讀能力的小朋友、不論現在肄業何校、或自修、均可照章報名入會、

□九江中學、本期第二屆學生畢業典禮、經決定四月廿三日在該校四週年紀念日舉行、屆時敦請教廳長蒞校給發證書、

廣西省最近五年度（自廿四年度至廿八年度）考送留學國外分科研究實習公費生一覽表（附表一）

註：凡留學學校及實習場所，本表未規定者，考送時核定之

科別	國別	留學學校及實習場所	研究實習學系或學科	廿四	廿五	廿六	廿七	廿八	研習各學系或學科人數合計	研習各科學生合計	備考
理科	英國	Cambridge	氣象學（理論氣象及長期預報學）		一				一	二	
	美國	Harnard	氣象學（高空氣象學）		一				一		
醫科	日本	東京大學傳染病研究所	（公衆衛生）	二					二	一一	研習公共衛生者考選後先派往我國中央大學研習再派往日本留學
		東京大學傳染病研究所	（細菌學）	一			一		二		
		東京帝國大學	（解剖學）		一				一		
		東京帝國大學	（藥物學）	一					一		
	德國	unicer sitiit nünchen	（產婦科）		一				一		
		unver sitiit München	（病理學）				一		一		
		柏林大學	內科小兒科			一			一		
	奧國	維也納大學	（皮膚花柳）					一	一		
	英國	愛丁堡大學	眼耳鼻喉科		一				一		
獸醫科	美國	Iowa State College	（牛理學） Bacteriology and pathology	一	一		一	二	五	五	
經濟科	美國	哈佛大學或密西根大學	（高級會計及成本會計）	一		一		一	三	六	
		耶魯大學或哥倫比亞大學	（國際調查及經濟統計）		一				一		
	英國	倫敦大學	銀行學	一					一		
		倫敦大學	（經濟統計）			一			一		
礦科	德國	Aacken Clawthal及Freibeng	鑛冶工程（冶金學）		一				一	八	
		Dortmund及Essen係特門臣煤場	（由煤鑛製焦煤及煤油）	一			一		二		
	比國	Liege	鑛冶工程（冶金學）			一			一		
	英屬吉隆坡	吉隆坡煉錫場	鑛冶工程（冶煉錫鑛）	一				一	二		
	美屬菲列濱	Baguio	鑛冶工程（採冶金鑛）	一			一		二		
工科	德國	Technische Hochschule Berlin	水利工程（河海濬渫水閘工程）				一	一	三	三七	
			土木工程（橋樑鐵道燈號）	一				一	一		
			機械工程（兵器）	一					一		
			電氣工程（電話機器之設計及製造）			一			一		
			電氣工程（長途電話線路架設工程）		一				一		
	俄國		市政工程		一	一			二		
			電機工程			一	一		二		
	法國		水利工程（河海濬渫水閘工程）		一	一		一	三		
			水電工程				一		一		
			土木工程					一	一		
			化學工程（陶磁質料製造）	一		一			二		
	瑞士		水電工程					一	一		

（附表一續）

科別	國別	留學學校及實習場所	研究實習學系或學科	廿四	廿五	廿六	廿七	廿八	研習各學系或學科人數合計	研習各科學生合計	備考
	美國	M.I.T. U.S.A	化學工程（油漆製造）	一					一		
			機械工程			一			一		
		Ford Motor Co. Detroit Mich.	機械工程（飛機及汽車機件製造）	二					二		
	英國		電氣工程（長途電話線路架設工程）		一				一		
			電氣工程（有線電報機之設計及製造）			一		一	二		
	日本		化學工程（毛織棉織紡織法及製品製造）		一			一	二		
			印刷技藝						一		
			化學工程（糖料製造）	一		一			二		
			化學工程（紙料製造）	一			一		二		
			化學工程（皮革製造）	一				一	二		
	比國		化學工程（土敏土製造）	一			一		二		
農科	美國	Univ Sity of Jllinoir	（土壤肥料）				一		一	二二	
		康乃爾大學	（經濟昆虫）					一	一		
		康乃爾大學	植物病理				一		一		
		Gwa Stte College	農業工程			一			一		
		Ceorgia State of Agriculture College	棉花	一				一	二		
		S.uirona Agr Col.	（甘蔗）	一		一			二		
		Florida	（桐油）		一		一		二		
	日本	東京帝國大學	農業經濟			一			一		
		高知營林局	（森林）	一					一		
		農林省卡集墓 都村畜產試驗場	（畜產）	一			一	一	二		
		農林省西个原 農事試驗場	（特用作物）			一			一		
		農林省西个原 農事試驗場	（普通作物）			一		一	二		
		台北帝國大學	菓樹		一			一	二		
		台北帝國大學	（農產製作）			一		一	二		
每年度考送時臨時決定選派研習科目及名額				二	二	二	二	二	一〇	一〇	
留學國學生名額合計				二六	二七	二九	三〇	三〇	一四二	一四二	

履歷書（附表三）

姓名	中文 西文	家長	姓名 職業 住址（現在 永久）
性別		留學國別	
年歲	歲　年　月　日生	研究科目及其特定問題	
籍貫	省　縣	留學年限	
婚姻狀況及兒女人數			
學歷			
服務經歷			
遣派機關			
川裝費數			
每年公費數目			
附記			

說明

（一）學歷及服務經歷兩項須填明起止年月

（二）自費生除私法人所遣派者外免填遣派機關川裝費數及每年公費數目三項

（三）西文譯名不得縮寫且須依照本國習慣以姓排在名前并勿另取外國名字

廣西省考送留學國外分科研究實習公費生每名應領各項公費表（附表八）

留學國別	出國時 治裝費	出國時 出國川資	每月學費	回國川資
美國	二〇〇元	一二〇〇元	美幣 九〇元	二五〇美金
日本	二〇〇元	一〇〇元	日幣 七〇元	一〇〇日金
德國	二〇〇元	八〇〇元	德幣 二八〇馬克	六〇〇馬克
法國	二〇〇元	八〇〇元	法幣 一五〇〇佛郎	法幣 二四〇〇佛郎
比國	二〇〇元	八〇〇元	比幣 一八〇〇佛郎	比幣 六〇〇〇佛郎
英國	二〇〇元	八〇〇元	英幣 二〇鎊	英幣 四六鎊
瑞士	二〇〇元	八〇〇元	英幣 一五鎊	英幣 四六鎊
奧國	二〇〇元	八〇〇元	英幣 一五鎊	英幣 四六鎊
意國	二〇〇元	八〇〇元	英幣 一五鎊	英幣 四六鎊
丹麥	二〇〇元	八〇〇元	英幣 一五鎊	英幣 四六鎊
俄國	二〇〇元	五〇〇元	俄幣 一六〇路布	俄幣 五〇〇路布
英屬吉隆坡	二〇〇元	三〇〇元	英幣 一〇鎊	英幣 二三鎊
美屬菲列濱	二〇〇元	三〇〇元	菲幣 六〇披蘇	美幣 五五元

備考

一　本表所列治裝費以本省現行國幣爲準出國川資以本國法幣爲標準

二　留學瑞士奧意丹麥各國學生每月學費及回國川資本表均以英幣爲標準匯發時可將英幣伸合本省毫幣再將毫幣折合各該國國幣匯給之

怎樣給孩子講故事？
按兒童的年齡與智力 決定故事題材的範圍

「故事」在襁褓中的嬰孩，是不需要的。他只知道啜吮那隻能流出乳水的奶頭，就很滿足了。會看兒童故事，笑話書的大孩子們，也不怎末需要這個，因為他們把媽媽爸爸所講的故事，都記得爛熟了，甚致，你一開口，他就知道你是要說怎樣的一個故事。所以他的慾望益使他去翻童話，而不來注意你的嘴了。只有那些四歲到七歲的孩子，他們是很熱烈的期求着故事。有時他們會聽得忘了睡眠，忘了糖菓的口袋，只是把一個手指放在嘴裏輕輕地吸吮着，睜着大眼看着媽媽在動彈的嘴，有時他們也會很正經的，懷疑的問：「媽媽，是這樣嗎？」我們可以知道孩子們是多麼注意着故事。

孩子注意故事，是明顯的事實。所以聰明的父母能拿故事去抓住孩子，當他們正在亂翻亂書，在地板上跳躍，淘氣得厲害的時候，你祇要下一個命令，宣告着說：「我現在有一個好的故事」，他們立刻停止動作，圍着了你，期望着你講故事，所以在這種情態之下，我們得到「孩子是能叫故事抓住」的證明。

至於故事的內容，在歐美婦女的嘴裏，總離不開：「三隻小猪，一隻矮胖的鴨子，一隻會唱會跳的老鼠，還有那美麗，有翅膀能飛的仙女」。中國家庭中，也有傳統的故事，一個傻姑爺，一對偷油的老鼠，……」，這些歪曲的調子，深深地印在孩子們純潔的腦筋裏；不會有什麼益處。若是再把一些神秘荒誕的資料，編纂來講，在他們潔白的腦海中，貼了一層彩色的網膜，更是危險。所以講故事絕不是什麼很簡單，容易做的事。

那麼故事要怎樣的講，纔算對呢？故事，要撇掉那些荒誕，沒落的東西，去找新的發現。換句話說，就是請你鼓起自信的勇氣，去杜撰一個合理的，有吸引性的故事。

故事的長短，是不關緊要的，最吃重的是內容，最值得注意的是題材，這題材範圍的大小，要按孩子的年齡和智力的需要決定。

四歲到五歲的孩子，知識上還懂不了許多，你講一個費思想的故事，你想他會感覺興趣嗎？對這種年齡的孩子，該講的範圍是：「一個動物的故事，或者說自己在幼兒時的故事」。這都能叫他們歡喜的。在動物的故事裏，最適宜的是貓狗一些常見的東西，最忌諱的是形容虎豹的殘忍，貓子的凶狠，使他們發生了恐怖的心理。至於講父母本身的故事，可以在裡面參雜些教訓的成分；同時他們在情感上覺得父母更加可愛一些。

六七歲的兒童，知道的事比較多些，貓狗一類的故事，他們遍會給別人講，不再需要那種熟套了，希求着新的，所以做父母的應該適應他的要求，去尋覓一個好的題材。可以把日常生活，編纂成故事，講給他們聽。有時他們會問：玻璃上怎樣會結冰花？飛機為什麼會飛？你應該詳細解釋。使他們知道那些不懂得的疑問。你還要設法叫他們找問題，所收的效果是更大了。

年歲再長一點的兒童，你不妨介紹歷史上的故事，英雄的傳畧，有趣味的寓言，這都是他們在智力上，年齡上所需要的，正像一塊肥沃的土地在等待你灌溉，施料。你能夠培養得很好的話，可以使沙漠中滋長了奇葩，在亂石中鼠出異朵。

所以給孩子們講故事，是做父母的一件重大責任，處於現在日新月異，朝夕轉變的時代，做父母者更不該漠視這種對於兒童有教育性的問題。

稿約

（一）凡關于家庭中之教育，衛生，經濟，工業，烹飪及其他社會上所需要之智識之短篇撰述，皆所歡迎。
（二）來稿須繕明本人姓名，地址，及蓋私章于稿末，如不蓋章作却酬論。
（三）來稿如非抄襲，一經發刊，月終畧致薄酬。
（四）來稿登載與否，概不發還，請勿付郵資。
（五）來稿封面請書明「民國日報編輯部社會常識欄」收。

世界有名的奇景　岑峯

午夜陽光——挪威的亨墨菲斯，位北極圈內，為世界最北之城，夏季五月至七月終，太陽沿地平線環繞而不沒，雖夜半猶有陽光照耀如長日，故有「午夜陽光」奇景之稱。

世界公園——位於阿爾卑斯山之瑞士，山顛長年積雪，有很多的冰河：山崖多飛瀑的濺射，山麓多碧綠的湖水：而且處處都有葱翠的森林，和美麗的都市掩映其間，風景的優美，為世界之冠，加上「世界公園」的名稱是很適當的。他們國裡的人，只以招待遊客來作職業，已悠然過活了。

水國——意大利的威尼斯城，聯合百多個小島而成，有四百餘座的架橋，五十餘條的運河，縱橫其間。夜間，燈火輝煌，遠望全城像浮在水面一般，不愧為世界一大奇觀。故有「水國」式「一船城」之稱。

科學知識
譯自Scientific Knowledge

▲保存鑰匙樣子的方法

我們失去鑰匙後，重配不易，如果保存鑰匙的外形，製造新鑰匙時便有很大的用處了，其法是將鑰匙樣子描好，用剪子剪出來存着，鑰匙失去時，便拿出來當作鑰匙模型去配。

▲電鍍法製雕刻副本

倘若你有舊的雕刻物需要一個副本，應該照着下列的方法去作：

用洋火熔化好的蜂蠟，滴在那舊雕刻物上，用手敷平，等冷凝後，把蠟模揭下來。取一個暢口的水杯盛滿硫酸銅的濃液，然後又做一個紙皮捲木桿一的微孔電池，同法，皆以火漆好，用五份水再加入濃液中，調好後傾入微孔電池內，用包妥鋅片之紫銅線緊其一端，此鋅片即置於紙筒內。現在我們的目的就是要在模蠟皿上附着一層很薄的紫銅，蠟模本不是傳電體，所以在它的面上覆上一層黑鉛使成為傳電體，這層鉛面務必是很平滑的。此後便實行電鍍，連接紫銅絲的另一端到蠟影，將各物放在溶液中十二小時，一直到紫銅片有了雕刻物的模型後。

昌興輪船公司

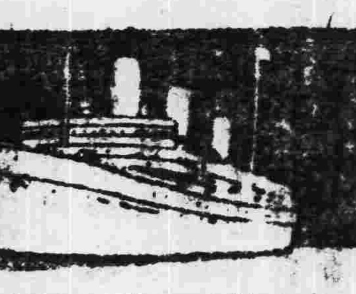

（皇）（后）（船）
巨大・快捷・舒暢・福食豐美　招呼妥當
由香港往上海日本域多利雲高華黛駁駐美國夏灣西印度及南美洲等埠 各船開行日期列后
亞洲皇后　國曆三月廿四日上午七點由港開行 經檀香山
坎拿大皇后　國曆四月三日正午由港開行 經檀香山
俄國皇后　國曆四月十七日上午七時由港開行
日本皇后　國曆五月一日由港開行 經檀香山
寫字樓廣州市六二三路廿八號 電話壹四六零

△船期廣告▽

美國大來輪船公司　美國郵船公司　自動電話壹式式叁

本公司有堅固快捷輪船多艘來往中美各埠茲為便利游客起見自大加改良後凡有貴客搭本公司統艙等船位如欲沿途上埠游玩隨便上岸該船票隨時搭本公司各總統亦可通用貴客光顧幸祈留意焉

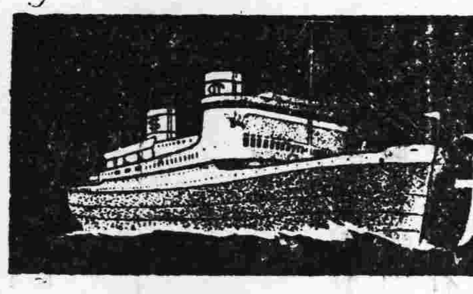

總統船

▲往上海神戶橫濱檀香山舊金山羅省巴拿馬忌利士杜步轉亞灣拿紐約南美洲中美歐西印度波士頓並亞洲及花旗內地等埠船期列下
哥力芝總統三月廿三號二月初一日即星期一晚半夜開行
▲往上海神戶橫濱域多利咸水埠舍路轉駁加拿大內地波士頓紐約美國內地亞灣拿千里達古美架及西印度各口岸等埠船期列下
炅臣總統三月廿八號三月初六日即星期五晚半夜開行
▲往歐洲及美國各埠道經小呂宋新架波孟咪庇嚨等埠及直往波士頓紐約亞灣拿等埠各船期列下
夏臣利總統三月廿八號三月初六日即星期六日早開行
香港往大埠（舍路特別等）美金式百元
本公司在沙基路肆號二樓　大來輪船公司啓

三達電氣公司

專門承裝大小擴聲機收發報機無線電台
●●永漢南路一八三號　電話壹三式三六號

黃慰民
歷任國立大學教授　德國醫學博士
全科醫師專門眼科

本醫所最近設備有優良之德國哈腦太陽燈及電療機各科治療機械方法及特効針射藥品均備統治各科病症醫藥各費手術割症一律從廉收費
門診　每日上午八時至下午六時診金壹元
（醫務所）一德西路禁烟局隔鄰四六四號　電話壹肆陸肆柒

有●辦●法●

國難臨頭世界不景農村破產商業凋零苟復身罹纏綿難治之病雖具救國之心奈無治病之術危機四伏禍患當前試問有何辦法之可言
養陰丸功用廣大具驅逐病魔之力有轉弱為強之功用之者康健日臻進而衛國執干戈以決勝於戰場退而自衛則持籌握算決勝於商場國由而強家賴以富又何患乎其無辦法哉
廣州藥欄街位元堂廣告
國內國外各處均有代理

眼耳鼻喉專家張廼棠醫師
△專門▽
眼科內障青光手術　鼻下甲過長手術　喉門核手術　中耳膿炎手術
時間每日及星期日上午八點至十二點止
醫務所十三行故衣街七號二樓　電話一〇三二一七　衛生局驗証五四號

久咳易成癆！

多咳則傷肺日久易成癆因癆而致命者不可勝數惟查治癆必愈之藥迄今外國醫藥先進尚無發明現祇專門治咳老醫師「唐拾義發明久咳丸」經驗四十年服後直接有華咳除痰之力間接有保肺防癆之功對於久咳痰多胸痛痰血喉癢氣緊各症萬試萬靈故得社會公認確為「根本治咳特效藥」
有咳請君一試便知
廣州下九路　父子大藥廠

唐拾義哮喘丸

服後立即喘
止痰消除根
免發誠唯一
治喘良藥也
價目
每瓶一元二毫

夫婦醫師減收醫藥費啓事
高義民　金慧儂

余夫婦開業十八年彼此合作治理內科胃痛嘔吐洩瀉發熱遺洩氣喘脚軟水腫兒科痳痘抽筋咳嗽花柳痔瘡魚口便毒婦科經痛白帶月經不調產科接生孕吐產後疾病等症久蒙各界信仰年中因病到所治愈尤其對於難孕婦女能使正常孕育者不可以數計近因世界不景來診者每求減贈本醫師為普及計自即日起特將醫藥各費從廉減收以利民生此啓
門診員二　出診伍員　婦科診療加收式員　藥費在內　打針檢驗從廉手術另議
（診期）九時至五時
醫務所一德路石室前電話一四六二一〇

鳴謝腎病中醫袁國榮

弟患遺洩之症多年以致神經衰弱耳鳴耳聾頭暈眼花腦弱善忘潮熱盜汗夜多小便尿後返濁腰刺失眠等症陸續發生最後延袁國榮中醫生診治斷為腎病按症用藥幸獲痊愈特此鳴謝袁醫生寓廣州市西關寶華路寶慶新中約門牌七號電話一七四零一號通函問症附郵即覆診症時間每日上午八時至下午六時星期日照常應診
逢源中約四十五號張亦卿敬頌

葉培初醫師啓事

培初任東山兩廣浸會醫院院長兼內科主任十餘年對於內科各症經驗不少尤婦科研究診治胃腸疾病近因醫務太忙特將該院院長及內科主任實職辭去祇任名譽院長全日在大新路石室後便）本醫務所應診此啓　電話壹肆壹伍捌
時間　午前門診　午後出診　急症隨請隨到
X光照胃腸須未進食前　心肺各部隨時可照

易沃林恒和丸

善治血毒惡癖
舖在廣州市上九甫路五十二
祖館鶴山至橋鄉支店
香港大道西一百卅六
關岩偉啓

德國柏林大學醫學博士
前任國立中山大學本市花柳皮膚主任教授
馮聲普

△門診壹圓　△出診式圓　各種注射由式圓至陸圓
一切物理化學血清生物檢驗治療均備
德國最新癲瘋檢驗法
（十三甫馬路式七號）（電話壹六九壹三號）（星期日照常）

法國醫學花柳專科何棣華大醫師
專門診驗治療花柳淋梅毒皮膚

◎◎太平南路新亞酒店隔鄰
設備梅毒華士文反應顯微鏡檢驗男女一切花柳白濁硬疳軟疳疔瘡骨痛橫痃芒菓血淋腎囊腫痛皮膚血毒癬疹等症之發生或單發併發新起舊患驗症證象複雜宜即檢驗清楚合併醫療免遺後患
診驗免費・各種針射由二元至五元
衛生局核驗証四十（碧三）電話一五九六〇

包皮界說

包皮過長界說，乃龜頭被包之謂，包皮內汚垢積留，身體時失清潔，而特殊穢臭，痕癢尤令人大感苦痛也。此外，引起手淫，遺精早洩，而致神經衰弱，發育不完，甚而至於絕嗣，或包皮發炎，潰爛而成壞症，他如不正當行為，偶或浴具不潔，甚易傳染性病，本醫所受良心驅使，或剪包皮收港幣十元，為社會人類謀幸福．并備煖爐煖房以便諸君重履健美途徑而登壽境也。
健美醫所香港旺角上海街六百十四號

醫師余自强

擅長無痛手術
手術無痛苦，成績請參觀，費用收十元。
（解除生殖器障礙）醫務處城隍廟右鄰

頑難發羊吊癇病　注意

袁國華西醫師專醫腦病發羊吊症拾餘年歷年治愈發羊吊症經驗及參以近世最新學理苦心研究創製「羊吊靈」良藥以應發羊吊癇疾即癲癇症適當治療此藥不寒不燥特別適合吾國人體格請衛生局化驗并無痲醉及其他不適宜身體之物質於發羊吊癇疾有病苦全消之效該頑難病者祈注意焉羊吊靈單料每服拾元雙料式拾元可食拾日每日三次分服
袁國華醫師寓太平北路式壹號狀元坊對面
售藥時間上午十點至下午四點星期照常過時不賣

醫學博士吳順天啓事

老年疾患本為內科之一分科基於解剖上生理上之變化故其療治及診斷與成年人大有區別其治法及診斷之細心與小兒病同本醫師對於老年疾患如老年氣管炎老年肺炎老年胃炎老年風濕老年痰喘老年心病老年便結老年糖尿老年梅毒老年癡呆動脈硬化血壓過高等研究有年經驗素豐凡欲診治或通函問症均所歡迎惟函問附郵始覆
永漢北廿二號二樓　電話壹叁〇柒玖

太平南路卅號里昂大學外科專門　法國巴黎大學花柳皮膚專科
醫師李同仁　女醫李達權

運用德法最新透熱電療超紫光人工日光赤光線外科手術電機石英紫外光治療顯微鏡檢驗射能確能把一切由尋花問柳傳染來的新舊梅毒淋濁赤白帶下婦女經期不調前後肚痛子宮位置不正以至難孕一經科學之治療當能使患者知近世醫學之長足進步與乎手術之驚人也
心存濟世　不論醫費
自始至終　負責到底

。在家不能活下去，他才跑到這個人地生疏的大都市裡來，而這樣廣大的去處，也有點使他失望了。

母親的愁苦的臉孔，在他的記憶裡浮動起來！

「金風，你不要忘了我，掙來的錢要寄回來。」

「媽，我得到的錢都要寄給你，放心吧！」

這些話就像一條鐵鞭子似的抽打他，他閉上眼睛，忍受着。舅父從桌子上拿起舊氈帽，要出去的時候，他才朦朧地驚醒過來。

夜裡，他躺在床上，翻來覆去不能入眠，腦子裡昏亂得很，就像有無數的害虫在嚙咬着似的。他以爲這麼大的去處找一碗飯總是容易的這個信心，開始動搖起來，於是他就跌落在黑暗的無底洞裡摸索着光明似的祈求着，只要能夠填滿他的最低的慾望，也夠滿意了。他想着，想着，可是生活的高壁把他囚禁起來，一點辦法也想不出。

遠遠的傳來三更的鼓響，他依然不能得到睡神柔情的慰藉，眼睜睜地凝望着可怖的黑暗。舅父也沒有睡覺，有時在乾咳着，有時點火抽烟。他常常發出微弱的歎息，和粗暴的怒罵。

「媽的，老天爺太沒有眼睛，幹了一輩子，……」他的聲音漸漸低下去，下截話就聽不清楚是說什麼。

一會兒，舅父又埋怨地說道：

「從前要是打定主意做小生意多麼好！」

這句話清晰地在金風的耳朵裡響着，於是沉埋在心裡的想頭，就翻然地復活起來。在他的腦子裡亂擠着。做小生意，在馬路上賣糖糕，還是找一個地方賣生果！這兩個想頭在他的心裡混戰着，不能決定。

「找一個地方賣生果和紙烟好點」。最後就這麼地決定了。

他無意地摸一摸衣袋，一個銅板也沒有，跟着，那個決定也發生了動搖。

「本錢呢？」他想。

這個重大的問題威脅他，使他連氣也透不過來。他的清醒的心，更加混亂起來，希望從天上落下許多金錢給他，而這無稽的妄想，只有添加苦惱，焦躁。他本能地動一動疲憊的身子，床板就吱格吱格的叫起來，這些無關涉的聲音，不能打破他的監牢的痛苦。

舅父睡覺了，响亮的鼾聲在沈寂的空氣裡浮盪着。

他開始感覺到失業的可怕和苦楚了。大約在四更時，他才昏昏地睡去。

時間好像爬虫在汚泥上慢慢地爬走着似的，在金風的腦膜上殘留着模糊的難堪的痕跡。他還是找不到工作，仍舊無目的地在馬路上遊蕩着，彷徨着。他的思想已經枯竭了，臉孔消瘦了，沒有一點血色，飢餓的無情的嚙咬，使他悲憤而且粗蠻起來。他的舅父沒有錢交房租，被屋主驅逐出來，幾天後就因過度的氣憤，倒在路上死了。從此以後，他就像失掉了魂靈似的，瘋狂地在馬路上厮混着。

有一天，他在一個巷口遇見了定五。定五坐在車杠上，注意地瞧着巷裡，有沒有要坐車的人們出來。他輕步地跑到他的身邊，心裡是說不出的歡悅，好像在廣大的沙漠上看見了水的痕跡似的，輕拍着他的肩膀，怪親熱地說道：

「喂，定五，好生意。」

「啊，金風，你的小生意什麼時候開張，不要騙了我的酒呀。」定五打趣地說着。

金風在他的身邊蹲下來，哀傷在他的臉孔上閃耀着，一言不發，只是默默地從地上拾起一塊小石頭，把它拋開去。

「金風，現在找到工作沒有？」定五親切而憐憫地問。

「不，我的舅父死了，只是在馬路上流浪。」他慢吞吞地說着，聲音幾乎變成哽咽了。

「你的舅父死了！」定五驚奇地叫了出來，停頓，又傷感地說：「文明也被汽車輾死了，你知道嗎？」

「眞的嗎？」他的聲音沈痛地說，充溢着悲憤。

一個穿着西裝的人，從巷裡走了出來，定五迅速地站了起來，恭敬地說道：

「先生，車嗎？」

「××路。」

「兩毫子。」

「一毫半，去嗎？」

買賣就這樣成了。那個先生跳上了車，悠閒地坐着。

金風慌忙地拉着定五的手，哀求似地伸出兩個手指來說：

「定五借二毫給我，我好幾天沒有吃飯了。」

定五慷慨地從衣袋摸出一張二毫子的紙幣來交給他，就拉着車走了。

這時暮春的太陽西斜了，伏在晚霞的懷裡喘息着。馬路上的行人漸漸的稀少了，飯店裡傳出複雜的喝叫聲，人們都急速地向飯店裡走去。金風的肚子骨碌骨碌地叫起來，於是他伸手到衣袋裡摸摸那二毫子，就逕向××大學的飯堂走去。

在飯堂裡的每張長棹的周圍，差不多都坐滿了學生和工人。談話聲，脚步聲，磁器相碰聲，在沉濁的空氣裡流動着。他走到廚房裡叫了一樣小菜，找了一個坐位坐下來，自己用紙把碗和筷子抹個乾凈。飯的香氣在繚繞着，激起他的食慾，使他忘記了一切的困苦。在吃得快飽了的時候，這個熟悉的環境引起他難過的回憶。

他抬起頭來瞧着黃色的牆壁，靠着牆壁的那張蹩脚的藤椅，落在他的眼睛裡。那張藤椅是他坐過的，他手裏拿着一塊滿是油垢的抹布，注意的瞧瞧四周，在那兒有人站了起來，他就跑過去，收拾筷子，碗，碟，盤和抹了長棹，然後「七分二」或是「一錢零八」地喝着。那時他的生活是很美滿的，安定的，用不着愁沒有飯吃和住宿的地方。吃過晚飯之後，他就拉着定五，文明等玩去……

回想過去，使他對於現在正坐在籐椅上的伙計，發生惡毒的仇恨。

「媽的，不是他奪去我的工作嗎？」他想，可沒有說出來。

仇恨的烈火從他的心的深處湧出來，燃燒着他的週遭，他眼光炯炯地釘視着那個伙計，好像要一口把他吞下去似的。過去的歡樂和一個失業者所嘗到的苦楚，在他的心裡激烈地交戰着，毀壞了他的理智，只是暴力在全身上澎漲着。

坐在他旁邊的三個工人，站了起來，那個伙計，也像他從前那樣做着，用着高音唱着：「三毫。」

那個伙計漫不經意地走着，剛走到他的身邊，恰巧左脚踏了一塊橘皮，摔了一交，而在盤裡的菜汁濺了出來，落在他的頭髮上，衣服上。這樣就引起他們的戰爭。他怒恨地跳下木機，扭着那個伙計，一拳就在他的胸膛上打過去。他手裡的盤碟碗和筷子都希里嘩啦地落在地上，破碎了。他像受了莫大的恥辱似的，用力地攪着金風的頭部打着，金風掙扎着，於是兩人就倒在木機上。

飯堂裡立刻混亂起來，正在吃飯的人們都站起來走開去，有些站在稍遠的地方觀鬥。廚房的老板跑來，提高嗓子叫着：

「玉仔，爲什麼跟人打架？」

沒有答腔。

玉仔掙脫金風的手，正要走開，而金風還感到不足似的，從長棹上拿起一個飯碗來，看準玉仔的頭部擲去，那個碗正擊中他的頭，於是鮮紅的血液跟着白的飯粒滴下來。玉仔看見了血，突然地增強了憤怒，也拿起一個飯碗，緊追着疲倦的金風，沈重地擊着他的頭部。在金風的頭部還沒有流血，而他已經昏迷的跌倒下去。

金風用兩隻手抱着劇痛的頭，溫熱的血從他的手指縫間冒出來，在他的臉孔上流着。他的兩脚發麻，支持不住，也倒了下去。那些觀鬥的人們滿足地走開了。

廚房的老板害怕地把警察叫來，顫聲地告訴這幕悲劇的經過。

××醫院救護車在馬路上飛馳着，好像搖籃似的顛動着兩個傷者。金風慢慢地驚醒過來，血液在他的臉孔上凝結着，他的手顫抖地觸着血液，心裡就像躺在雪地上似的冷卻了。過去的情景在他的腦子裡浮動着，激起他的內心的悔悟，苦惱。

「我們爲什麼要打架？」

他低聲地說着，眼淚就痛苦地湧了出來。

一九三六，三，十四。

黃昏（一）

厲厂樵

一

我要對你詳細地介紹高昇的爲人，並不容易；暫且從他的姿態和行動約畧地說一說吧。他是一個面孔瘦削，身材很高的人。他的眼睛小而細，和你談話的時候，多半是低着頭，眼光偸偸地在你的身上溜轉着。在他的主人王雨門太爺的面前，他的走路好像是下過一番苦工的，腰微微地屈着，眼睛望着自己的鞋頭，脚踏在地上，一點兒聲音都沒有。他和王三太爺談話，聲音不高不低，剛好王三太爺能夠聽得清楚。他並沒有讀過什麼書，能夠摸着王三太爺的脾氣，知道他的喜怒哀樂，就像年老的有經驗的農夫能測天氣的變化一樣。他並沒有特別高明的本領，但是他代王三太爺燒好的烟泡，據王三太爺說，他自己抽了三十多年的鴉片烟，燒烟的人換了好幾個，只有高昇燒的烟泡不大不小，燒得透，火候也沒有太過或不及的毛病。高昇將烟泡裝在烟斗上，將烟槍遞給王三太爺，一手扶着烟斗，凑着燈火，王三太爺呼盧呼盧地抽了烟，順手呷一口熱茶，眼睛一閉，飄飄然頗有瀟洒出塵之概的時候，在他心裏總有這麼幾句話：「年老享福，能有像高昇這樣的用人常在身邊，總算舒服透了！」

心裏的話，有時也會不失身份地說出來：

「高昇，可惜我現在是老了，不做官了；假使我現在依舊做着淮安府的知府，荐你去做淮關監督，我想你倒是可以勝任的。」

聽着這樣的話，高昇只是向王三太爺微笑着，在這微笑裏，有感激的意思，也有受寵若驚的神情。一個烟泡燒好了，又將烟槍遞給王三太爺的時候，却是撥轉話頭：「這是西土，的確比紅土差多了！烟的香味也好像不如從前那樣濃烈似的。」

王三太爺抽完了這口烟，連熱茶也不想呷一口，將烟槍擱在烟盤裏，好像很氣憤地說了：

「出了好大的價錢，却抽不到够味的烟，如今的世界是變啦！你想，宣統皇帝能給推翻，鬧什麼共和，攪什麼民國，這還成什麼體統呢！」

這是王三太爺蘊積在肚裏的牢騷。雖然他在宣統二年已經不做淮安府知府，就是至今宣統皇帝依舊坐在金鑾寶殿上，他也許做不到什麼官了；但自民國成立以來，他却立志要清高，做一個遺老。他的二兒子立本目前做着儀徵縣的縣知事，王三太爺在親友的面前總是破口大罵：「立本這沒出息的孩子，區區的縣知事也不肯放手，這還像是我的兒子嗎？老子是反對民國的，兒子却做着民國的官，眞是家門不幸，該出這樣的逆子！」親友照例是勸慰之後，再加以恭維，他就深深地嘆了一口氣，聊以自解地說：「反正我也老了，快要爬進墳墓裏去了，兒子好歹，我也管不了許多。」

仿古字版

宋元明清 四朝學案

國學名著第四期

特價預約 □□□□

精裝四巨册定價八元

預約祗收

三元二角

特價之外再贈

王陽明全集一部

價值一元八角

四月底截止五月底出書

梁任公先生云：宋元學案、明儒學案。此二書爲宋元明三朝學之總記錄。（本局將清代學案併入。故曰四朝學案。並附人名索引。）實創作的學術史。宋元學案中象山學案最精善。橫渠、二程、東萊、龍川、水心、諸案亦好。明儒學案中姚江、江右、王門、泰州、東林、蕺山諸案爲最精善。此書卷帙雖繁。吾總望讀者擇要瀏覽。因爲六百年間學術之總匯。影響近代甚深。且彙諸家於一編。讀之不甚費力也。

辭林預約 三月底截 預定請速

世界書局發行

世界書局

銅版四書五經讀本

本書版本之好 取價之廉 堪稱空前未有

特價預約

本書現用銅版影印一無錯字與原書無異較之鉛印本或石印本之魚豕百出者誠有霄壤之別現售特價預約爲時甚短預定請速

精裝三册定價三元

預約祗收

國幣壹元

三月底截止

財政部稅務署通告

查印花稅法及施行細則公布施行以後各地商民請求解答疑義案件紛至沓來均經財政部逐一批答並由本署分類編輯分期刊印定名爲印花稅法施行例案輯覽其第一集業已出版分送各機關備查並分發各商會轉知商民一體遵照在案茲爲便利商民購備參攷起見特准原承印之上海大東書局照版添印酌收工費出售以期普及各地商民如需備閱可逕向上海四馬路大東書局總店或各地分店購買可也特此通告

中華民國二十五年二月　日

大東書局發售

印花稅法施行例案輯覽

每册實價毫洋壹角七分
合購一百册以上得九折優待

外埠寄費另加

廣州大東書局 財政廳前

龔啓昌編 蔣息岑校

兒童生活紀

只爲紀錄兒童生活歷程用

精裝燙金一册實價二元（郵費角五分半）

大東書局出版

兒童的生長程序，在生活界中是最有趣味而最覺奇異的一種；應當用科學方法，將其成長經過，作精密的觀察的記載，纔能明瞭他缺陷的所在，而謀適當的矯治。本書可記載兒童自生至六歲的詳情，可以與標準比較，以推測兒童的智愚，可以前後自相對照，以觀察進步的程度，故此種紀錄，非特有助撫養，亦爲父母撫育子女最有價值的紀念品，異日兒童成長，偶一翻閱，必將感覺無限興趣，而驚歎父母用力之勤也。

大東書局

鷓鴣菜全國兒童健康比賽入選者照片

名次	第三名
姓名	鄭驊雲
年齡	三個半月
籍貫	浙江鎮海
家長	鄭慎百
住址	上海東熙華德路兆豐路口餘慶里廿六號

本藥房兒科專藥鷓鴣菜出世以來十有餘年行銷全國及世界各埠叨蒙各界樂用此次贊助兒童年舉行全國兒童健康照片比賽承各界不棄惠然參加計收到比賽照片十萬零四百餘幀皆曾服鷓鴣菜而轉弱爲强者入選者共二千餘名前已在各報公佈現再將入選照片順次登出以作鷓鴣菜效驗的鐵證

粵港滬 宏興大藥房啓

第五五五期

本刊徵稿簡約

本刊徵稿範圍，以文藝爲主。凡小說，戲劇，詩歌，童話，神話，民間故事及歌謠，隨筆，讀書雜記，文藝理論，文藝作品或電影的批評或介紹，均所歡迎。

文體以白話爲主。暫不收譯稿。

來稿發表後，酌致薄酬，每篇自壹元至十元。

攝影，漫畫，木刻畫，亦所歡迎。發表後，每幅概酬發表費一元。

來稿發表後，其著作權仍爲作者保留。

稿末望寫明投稿者姓名，住址，以便通訊，並加蓋私章，以備發奉稿費時核對：缺者認爲却酬。

來稿發表與否，概不退還，望勿附寄郵票！

編者對於來稿有增刪權，其不願增刪者，望於投稿時聲明。

新架坡的大屠殺（中）

易明

三歲潤拿達把默無一言向室內的一個書房裡走進去，沙磨和波烈拉馬也跪着走進去。

三歲潤拿達把坐在案前用手磨着墨。

「呀！～～你要寫信給馬查巴希王，我却要死在你的跟前了！～～」沙磨流着淚哭了。

唉！爸爸，親愛的爸爸：你收回這最後的命令吧！你要顧慮國家的滅亡呀！你爲妹子的私仇，而要將一國的命運斷送，更要將一國的民衆的自由幸福推翻，這是如何忍心的一回事？爸：你要顧慮到誤罕默德的懲罰呀！…」波烈拉馬也流着淚。

「討厭的東西！」三歲潤拿達把動起怒來了，翻轉過千個身來，舉起右足向跪在旁邊的沙磨一脚踢過去。當沙磨翻了一個身打着滾的時候，他可回過頭來向波烈拉馬很疾急地叫：

「快點滾出去，不中用的東西！」

「沙磨如像瘋狂似的叫喊，呼痛，從地上翻過身來依舊和波烈拉馬跪倒在他身旁。

「你快點殺死了我吧！我，沒眼睛來看你幹這賣國的勾當呀！死東西……呀！～～喲！～～」沙磨狂叫，哭着。

「不能用我們的熱誠來感動你，那請你先來砍死了我們吧。你斬死我們，倒比馬查巴希斬死我們還來得痛快，你既顧不得國家的存亡，顧不得許多清白的平民底自由，更顧不到我們的生命的存在。」波烈拉馬也哭着說。

三歲潤拿達把却開始伏在案上寫着信：

「瓜哇馬查巴希大王陛下：久慕英名，無由拜謁！……」

沙磨和波烈拉馬依舊是哭嚷着，但看到他在寫着信，却都起來阻止他繼續的寫下去。波烈拉馬並撕去剛剛開始寫給馬查巴希王的信。

三歲潤拿達把更動怒了。馬上從牆壁上取下來一把寶劍，拔出了劍鞘，露出鋒芒萬丈似的光彩。他說：

「你們快走開」，劍兒高舉着，光芒在他們的頭上和面前閃爍。

「爸：你的計劃不取銷，我們是不走開的」，波烈拉馬和沙磨依舊是跪倒在他跟前。哭着，嚷着，並且還向他糾纏着。

莫名的憤惱遮蓋了三歲潤拿達把的眼睛，在這一剎那的糾纏當中，寶劍的光芒在波烈拉馬和沙磨兩人的頸項上閃了幾閃，這哭嚷的聲音使立刻停止了，寂寞使乘機侵襲這沉默的空間。

三歲潤拿達把暗通馬查巴希王，約定來進攻新架坡的信，終於呈遞到馬查巴希王的面前。

三

一百二十艘大戰船，高高的揚掛起帆篷，直向新架坡出發了，這是爪哇王馬查巴希親自督師的壯舉。

風，怪起勁地從南印度洋吹送過來，這一百二十艘戰船，很迅速地向馬來海峽的海面上前進着。還不時地可以聽到號角的吹動，金鼓的齊鳴。

「多麼雄壯的聲音啊！」馬查巴希王坐在當中的一艘戰船上正舉着一杯黃金的而滿盛着酒的盞，向團在他的四週宴席上的臣子說。

「是的，陛下督師，當然是馬到成功的。」一個臣子說。

「這聲音如像陛下的雄音，使敵人聞之喪胆啦！」別一個臣子又說。

「哈哈！痛飲一杯！」馬查巴希王狂笑了。

「主上。你還記得前一次戰敗的恥辱嗎？」一個臣子又說。

「沒忘掉呀！這次的報復，你們說要怎樣的手段呢？」馬查巴希王問。

「將依斯干達斬首，更將殺過我們的將士的大將三歲潤拿達把凌遲。……」

「不！依斯干達王是應該殺的，但，三歲潤拿達把是不可殺的，因爲他是做我們的內應。殺了他，豈不是違背了信約了嗎？」馬查巴希王停住了酒盞說。

「不！陛下：這是錯的，三歲潤拿達把纔是沒有信義的人，他爲了報復女兒的私仇，纔暗約陛下去攻城，這是借刀殺人的把戲，陛下不要上了他的當。他也一樣的可殺，你是忘掉了嗎？前次給他殺到我們片甲不留！」臣子又說。

「呵！髣髴是忘掉的了，對啦！三歲潤拿達把也是我們的仇敵，也應一樣的殺戮，呵！我許久沒有像斬草似的殺人的了，臣子！」馬查巴希放下酒盞，從身旁拔出一把寶劍來，抽出了怪光芒的利劍，向那些臣子再說：「你們記得有多少年了？從那一次戰敗到現在」。

「二十八年了，」臣子說。

「呵！這寶劍便藏到鞘裡，也有二十八年了。如今，到了你顯耀身手的時候了！寶劍，好一個孤家疼愛的寶貝，哈哈！」馬查巴希撫着寶劍在狂笑。

那些臣子也發着笑。

「查烈：你要預備着入城的計劃」。馬查巴希向一位臣子問。

「計劃已準備着了，陛下！」查烈答。

「那麼，入城之後，有準備分頭屠殺嗎？」馬查巴希再問。

「沒有，祇是嚴密的搜查，陛下！」查烈再答。

「不！嚴密的搜查，太便宜了他們了。這回，非大屠殺不可。況且我己停止了二十八年的殺人不轉瞬的痛快事啦！屠殺，準備着更大的屠殺！」馬查巴希使揮動着寶劍，上下左右的旋舞着。當他停止了舞劍的時候，曾經退到後面去閃避的一羣臣子重復團攏過來，查烈突然跪倒在王的跟前奏道：

失業

那棨

××大學的廚房換了老板，隨着，金風也失業了。

在剛失業的幾天裡，他和定五，文明等常在熱鬧的馬路上，不憂慮地逛着，貪婪地瞧瞧在馬路上的女人，哈哈地批評那個村，那個俏，無力的眼光在女人的胸膛和臀部繞圈子。尤其是金風，他是新從鄉下跑來的，一切偉大的生疏的東西都使他感到無限的驚奇，有趣。壓根兒，他還不知道失業是什麼一回事兒，沈湎在快樂的旋渦裡，暈眩地玩着。

「金風，你以後要幹什麼？」定五担心地問。

「我，」他遲疑不決地叫了一聲，半晌又說：「要問問舅父，我是什麼都幹的。」

「你呢？定五。」文明等待答覆的瞧着定五。

「我現在還有幾塊錢！打算拉車」

「我也是這麼想。」

「拉車太辛苦，我想，做小生意好點。」金風微笑地說出他的意見。

「辛苦?!」

定五和文明都哈哈的大笑起來。金風的心裡變成極度的不安，臉孔上立刻浮起一陣微紅，一直衝到耳根。他們依然閒暇地跑着，轉了一個灣子，就走入一條陋巷裏去。

在陋巷裡，沒有了嘈雜的聲音，沒有汽車的雄壯的嘶吼，沈寂得使人窒息。金風沒勁地走着，垂下頭去看看自己的脚，他的腦子煩亂得很，想不透剛才他說出那句話時，他們爲什麼倒大笑起來。一個担着東西的人吆喝地走過來，粗嗄的聲音擾破了他的思想，於是，抬起頭來眺望着遼遠的天空。

「金風，你要到那裡去？」文明問。

「你們呢？我是沒有事幹，隨便走走的。」

「那麼，你自己去吧，我們要找人去。」定五和文明就跨進一間矮小的屋子裡去。

金風在馬路上玩夠上，就回到舅父那裡去。工廠放工的汽笛還沒有叫響，而他的舅父已經回來，呆木木地伏在桌子上打盹，他的乾瘦的臉孔，渲染着深刻的憂愁和憤恨。他的沉重的步音，把他叫醒，揉一揉深陷的眼睛，站了起來。

「舅父，今天回來這麼早？」

舅父的臉孔痛苦地抽搐着，好半天一句話也說不出來，撚一撚那些顫抖的稀疏的鬍子，然後很吃力地說道：

「廠主把我辭掉了，我……我老了……」

「舅父」金風叫了一聲，想不出什麼話來，只是垂下頭去。對着潮濕的地面發怔。

「我在那間廠裡做了十多年工，一分鐘也不偷懶，現在……唉！不要想起吧！」

他勉強地抑制着極度的悲楚，垂頭在深思着。一會兒，他抬起頭來，用着教訓的腔調，聲音特別重濁地說道：

「金風，你年紀也不小啦，總得多賣氣力，掙幾個錢來養家。」停一停，他又含着無限的悲痛地繼續說：「在陳四叔那裡找到那份工作，滿希望做一二年，誰知道不走運氣，不到兩個月，學校把陳四叔辭退了。……」他搔一搔禿頭，「你自己要打定主意，現在的世界，沒有工作，就沒有飯吃的。」

「舅父，我是什麼都幹的。」金風的聲音堅決地說着。

「唔，不過找工作，比登天還難。」

沉默。他們的嘴巴好像被什麼封閉着似的，只是默默地對視着。現在金風感到難於解脫的重担在壓着，歡樂突然地消失了，美麗的幻夢破滅了

本期目錄

新架坡的大屠殺（中）…………易明
失業…………那棨
黃昏（一）…………厲厂樵

永漢北路財政廳前

北新書局廣州分局

廉價期三月底止

一周年紀念

大廉價一個月

本版圖書全部半價

▲中小教本，▲經售外版百餘家

▲預定雜誌，▲同時舉行▼

▲活頁文選，▲自二折至九折止▼

新出版書

小兒衛生疾病——牟尼著 二角半
夜遊人——黎錦明著 三角
一個女作家——沉櫻女士著 二角
學生生活速寫——楊晉豪著 四角
爲法小品集——洪爲法著 四角
青年修養——楊晉豪著 五角
瑣憶集——趙景深著 三角
如何生活——柳湜著 四角

新到各種雜誌畫報一律九折計算

——例外——

特價預約

大衆文化叢書

第一集廿四厚冊

連郵收國幣大洋三元

四月底止

最新童子軍課本出版 廣州兒童書店發行 維新北路中央公園前十五號（請認明本店地址方不致誤）

童子軍專家張忠仁，劉深，譚劍波，葉養源，瞿越，梁偉，陸震元，吳宗穆，姚璧城，魏建明，馬洪昇，黎潮舒諸先生合編

男童子軍用書——女童子軍用書

童子軍初中級訓練

每本定價小洋三角（寄費二分）
每本定價小洋四角（寄費二分半）

開明書店

出版

中學各科補充讀物

▼國文

開明國文講義 夏丏尊 葉聖陶等著 三冊各八角
國文百八課 夏丏尊 葉紹鈞編 六冊 一二冊各五角
開明實用文講義 石橋著 三角
文心（讀寫的故事） 夏丏尊 葉聖陶著 七角
文章作法 夏丏尊 劉薰宇著 五角五分
文法與作文 黃潔如著 六角五分
小品文作法 馮三昧著 六角五分
文字學概論 劉大白著 五角
修辭學發凡 陳望道著 一元二角

▼英語

開明英文文學讀本 林語堂編 二冊各八角半
開明英文講義 林語堂 林幽編 三冊各八角
開明英文文法 林語堂編 二元三角
英文法初步 范允臧編 八角
英文文法精義 葛傳槼編 五角五分
英文法講義 王文川著 上冊八角 下冊六角
英文法綱要 西 [illegible] 度著 五角
英文法練習 西 [illegible] 度著 二角
新國民實用英語 周庭楨編 上冊六角 下冊七角
開明英文選注 王文川注 已出八十六冊 每冊二分至六分（備索目錄）
新撰英文尺牘 葛傳槼編 六角
英文書信 李未農編 六角
商業英語 馬文元編 八角

▼社會・經濟

社會意識學大綱 譯 一元四角
經濟科學大綱 施存統譯 一元二角
財政學大綱 大內兵衛著 施復亮譯 一元二角
新財政學 阿部賢一著 施復亮譯 一元
消費合作論 山村喬著 劉佩元譯 五角

▼數學

開明算術講義 劉薰宇編 八角
開明代數講義 劉薰宇 章克標編 八角
開明幾何講義 劉薰宇 章克標編 八角
高等算學入門 周爲羣著 一元四角
三角入門 仲光然著 五角
解析幾何學 劉薰宇著 一元
微積分大意 周爲羣著 五角
對數表新編 度編 八角
珠算入門 王覺曾著 三角五分

▼理化

現代物理學 佐藤充等著 夏承法譯 七角
中等物理學問題詳解 許雪樵著 二元
實用有機化學 素封編 平凡 譯 二元六角

▼藝術

藝術概論 黑田鵬信著 豐子愷譯 六角五分
西洋美術史 豐子愷著 一元八角
藝用人體解剖學 陳之佛著 七角
活用透視畫法 黃涵秋譯 六角五分
平面幾何畫法 朱穌典 徐朗著 六角
立體投影畫法 朱穌典 徐朗著 八角
開明圖畫講義 豐子愷編 六角
現代繪畫概論 外山卯三郎 倪貽德譯 六角
開明音樂講義 豐子愷編 四角
開明音樂教程 編 一二冊各七角
音樂入門 豐子愷著 五角
音樂史 成紹宗譯 六角
和聲學大綱 吳夢非著 七角
對位法概論 繆天瑞著 二角五分
作曲法初步 朱穌典 徐著 五角
開明唱歌教材 劉質平等編 四冊各三角
中等學校唱歌 裘夢痕編 一元

▼史地

開明中國歷史講義 王鍾麒 宋雲彬編 二冊各六角
中國近世史 魏野疇著 七角五分
開明本國地理講義 韋息予 傅彬然編 六角
開明外國地理講義 馮達夫編 六角
人文地理學概論 野口保市郎著 盛敘功譯 七角
外國地理新編 盛敘功編 二冊各六角

C125

開明版二十五史

再版出書

全書 布面精裝九巨冊（附人名索引一厚冊） 定價七十二元

四史 布面精裝一巨冊 定價八元

新元史 柯劭忞著 白道林紙印布面皮脊皮角邊金一巨冊 實價十元

二十五史人名索引 白道林紙印布面精裝一厚冊 實價三元

七五折發售

本書再版發售預約，茲已全部出版。訂明自取各戶，請持券向原預約處取書；郵寄各戶，亦已交郵掛號寄發。並將餘存之書減折發售，以嚮同好。

開明書店印行

總店 上海福州路 分店 南京 北平 廣州 漢口 長沙

C346

參加世運籌備工作
我國仍照常進行
中華體協會幹事對記者談

(滬訊)德國廢止洛迦諾公約、歐洲局勢、頓形緊張、致本年在柏林舉行之奧林匹克運動會、有法捷等國建議拒絕參加、英國世運委員會亦自動停止籌措經費等說、滬記者特以此叩詢中華全國體育協進會名譽總幹事沈嗣良、據稱世運之是否發生變故、或中途流產、現尚不知、我國目前仍照常進行籌備、至前途如何、須視將來情形再行定奪云、記者復向上海德領署探詢、未蒙具書答覆、觀此、世運會前途、現仍未可卜也、

小學小皮球賽
球場將擴大
比賽規則亦擬修改

市體委會主辦之第二次小學小足球比賽會、原定昨午在該會舉行首次會議、嗣以出席人數不足、改期下星期一(廿三日)下午五時仍在該會開會、查該會有感過去比賽場地狹小之故、各球員多不能盡展所長、故決定將球場擴大、并修正比賽規則云、

華南校
籃球賽近訊
初賽將告終結
明日尚有三場

華南校公開籃球賽、自開賽以來、初賽將告終結、查本週明(廿一日)(星期六)有三場舉行、第一場、下午三時男子和平中學對嶺南大學、第二場四時女子華僑研究班對執信、第三場五時男子華僑對越山中學 地點均在華僑體專球場、

中大運動場所
經建築完成
體育部規定運動時間

中山大學體育部近對于各種運動積極提倡、校內新運動場所、業經次第建築完竣、爲使學生普遍參加運動起見、現特編定田徑及排籃網各種球類練習時間、通告由本月廿三日起、每日下午四時至六時、爲開始練習、屆時由該部派員到場指導、至足球一項、現因球場新鋪草皮、尚未堅實、暫未練習、女子球隊、則須俟女子球場完成方行組織云、

前昨兩日
籃球友誼賽
前日體專挫培桂
昨克黑隊勝仲元
(廿二日兩大學工友隊對抗)

(一)培桂中學籃球隊前(十八)日下午五時在省體專球場與省體專訓練班作友誼籃球賽、查培桂隊因是日場地生疎、各隊員不能盡展所長、卒爲訓練班敗、當開戰時、雙方均取攻勢、訓練班隊員敏捷異常、中鋒金寧首開紀錄、一帆風順、吳卓標黃治林迭奏膚功、積分高漲、培桂亦不示弱、迭次反攻、惜不多奏效、上場廿三對二、訓練班先勝、下場培桂前鋒頓形活躍、連中數球、迨及完場、成績五十三比二十、訓練班獲勝、

(二)仲元中學初中籃球隊、於本月十九日下午四時、應克黑籃球乙隊之約、會師於仲元中學球場、雙方列陣畢、銀笛一聲、開始肉搏、克黑左鋒首開紀錄、而仲元中鋒亦回中一球、已而克黑隊冼宗駒屢次中的、余肇鏘余平次第建功、上半場以十二比六、克黑佔先、易場後、仲元努力反攻、但失于聯絡、無法反攻、全場結果、克黑卒以三十三比二十五獲勝、雙方陣勢如下、

(克黑隊)	得分	犯規
右鋒余肇鏘	八	二
中鋒冼宗駒	九	〇
左鋒余業均	八	〇
右衛余平	八	三
左衛黎振華	〇	二
總得分三十三		

(仲元隊)	得分	犯規
右鋒袁炳華	九	三
中鋒陳德明	三	一
左鋒梁賡昌	六	一
右衛麥顯名	三	二
左衛朱佩明	四	二
麥譽路	〇	一
總分二十五		

(一)民大第二學院工友籃球隊、近爲切磋球藝、特約嶺南大學工友籃球隊、于本月廿二日、正午十二時、作友誼賽、于嶺大球場、查兩隊實力相伯仲、屆時必有一場惡戰、

河南乒乓隊
前日對抗賽
(海幅團勝嚶鳴隊)

河南宏英中學嚶鳴隊、於本月十七日函約海幅小學海獅團、在海幅小學球室作友誼賽、結果海獅團勝利成績錄下、

(海獅團)	(嚶鳴隊)
楊鏡源五勝	周安修〇
李照南四勝	譚學謙一
黃鏡昌〇	程宗璧五勝
楊鏡源四勝	周安修一
劉鎰富四勝	唐堯鈴一

北平越野跑
清華徐煜堅冠軍
(成績十八分十一秒)

(平訊)第五屆五大學越野賽跑、昨日冒風在清華大學舉行、參加者僅有清華、燕大、師大三校、出馬運動員共計二十七員、每校均爲九人、屆時全體運動員齊集體育館、由涂文報告路線與比賽應注意事項後、旋乘汽車赴清華校門之西、由孫友龍發令起步、結果清華徐煜堅以十八分二十一秒獲得冠軍、去屆首席劉慶齡僅差徐一步、屈居亞軍、其後陸續趕到至終點者有二十六人、燕京潘家麟中途退下、總結果清華以二十一分保持團體首席、師大四十七分第二名、燕大五十二分居殿軍、全部結果如左、

團體總分
冠軍——清華大學廿一分
亞軍——師範大學四七分
殿軍——燕京大學五二分

個人名次
(一)徐煜堅(清)成績十八分十一秒(二)劉慶齡(清)(三)華沛恩(師)(四)杜貴羅(燕)(五)李朝光(清)(六)張其仁(清)(七)李鼎聲(清)(八)侯仁之(燕)(九)孫貞元(師)(十)楊文肇(師)(十一)龐考謂(師)(十二)錢偉長(清)(十三)王良恭(清)(十四)李宜培(燕)(十五)朱祥麟(清)(十六)盧盛景(清)(十七)呂廷立(師)(十八)林建宇(燕)(十九)謝金台(師)(二十)王大珩(清)(二一)何天祺(燕)(二二)鄭廷椿(燕)(二三)朱芳春(師)(二四)林定喜(燕)(二五)張汝漢(師)(二六)馮炳麟(師)(逸)

排球術研究
三 新舊規則比較

(六)計分法 球在進行中、何方將球落地或犯規、則判該方失一分、待九盤完畢、何方得分最多者得勝、

最近規則、球在進行中、何方將球落地或犯規、則該方失一分、任何一隊先得二十一分者爲勝一局、如雙方各得二十分後、則以某隊能較其對方隊多得二分時、始爲勝一局

(七)球觸網 球觸網名爲「網球」、「網球」作爲失誤算、

最近規則、發球者發球觸網、爲一次失誤、如連發球觸網二次、即失卻發球權並判該隊失一分、如球在進行中觸網、該隊任何隊員得設法挽救之、不算違規、

(八)界球 球被擊落界上名爲「界球」、「界球」作出界論、即作失誤計、

最近規則、「界球」作界內球論、爲好球、

(九)人數 每隊人數無一定限制、但比賽時兩隊人數須相等、

最近規則、除後補員外、每隊人數規定爲九人、

(十)持球 使球停留手中 謂之「持球」、「持球」爲失誤、

最近規則、「持球」爲犯規、應失一分、

(十一)觸網 球及隊員皆不得觸網、觸網作失誤論、

最近規則 球觸網得挽救之不作失誤計、/觸網則爲犯規、該隊應失一分、

(十二)連擊 任何隊員得連續擊球數次以上、但不得越過「連擊線」、違者即爲失誤、

最近規則、無「連擊線」每隊員不得連續擊球二次或以上、違者該隊失一分、

(十三)球觸物 球在進行中觸及牆壁及其他物件而未落地者皆爲好球、應繼續比賽、

最近規則、無論在室內或戶外、球場之上至少五米突高的範圍以內、不得有器械或其他障礙物、致妨高球、發球時、球在場面範圍內之空中觸物、作爲「死球」、得重發球一次、如在場範圍外觸物、則爲失誤、球如在進行中觸及空中之物、則擊球觸物之該隊應失一分、

(十四)隊長責任、在球場上除隊長外、其他員隊不得向評判員或敵隊隊員談話或責問、違者取消其比賽資格、

最近規則、隊員向敵隊隊員談話或責問、作爲犯規、應判該隊失一分

結論、排球是脫胎於網球的原理、從摩根先生發明到現在、整整四十年、在這四十年光景裡、不知經過了多少修改和變遷、才演進到現在的階段、見一八九六年規則與最近規則的比較、就可以知道其改變之大、一八九六年的規則不過十四項、也非常簡單、最近規則增添到幾十項並且詳細複雜得多。然而排球這樣有興趣的歷史却值得我們注意的、(完)

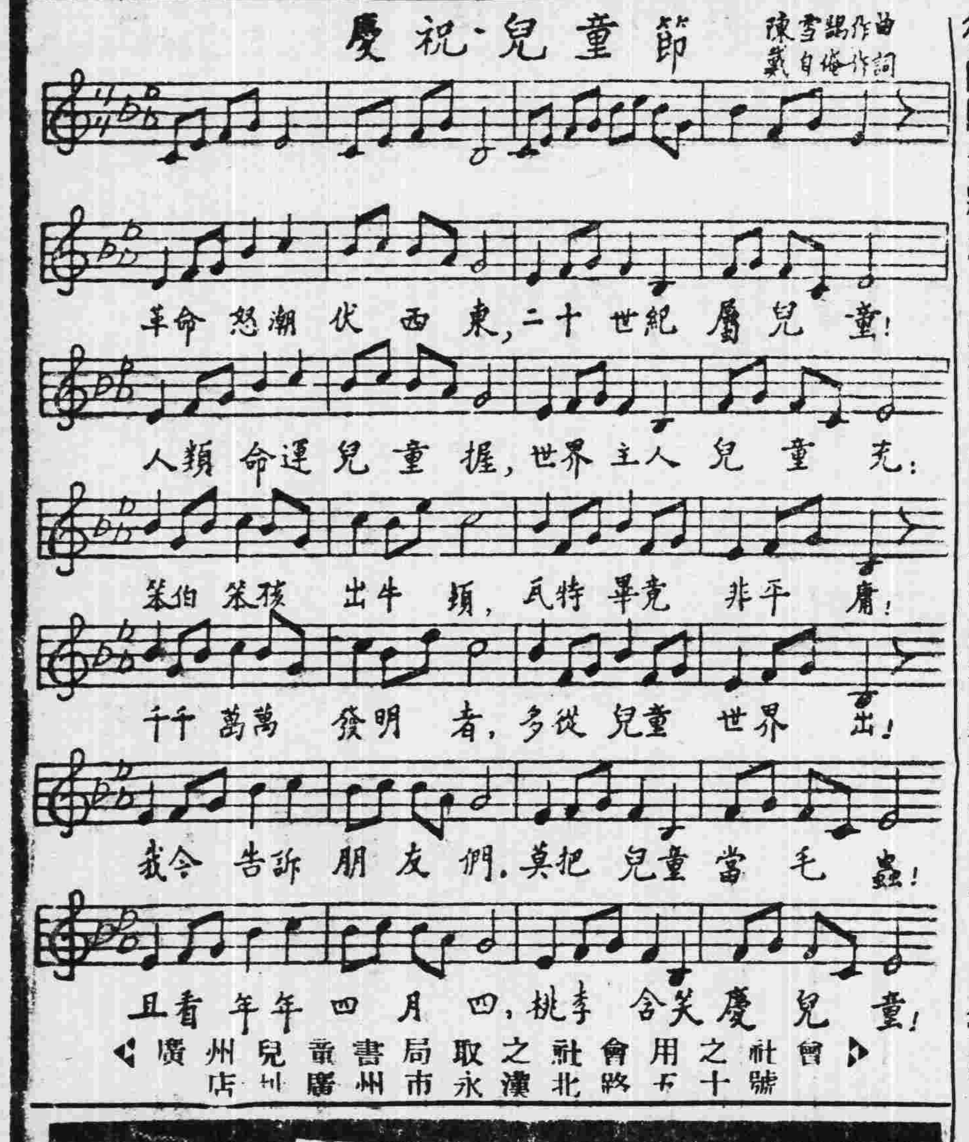

商辦廣東銀行廣州分行開投產業通告

本行產業奉准由三月二十三日起每日下午二時在西堤大馬路本行內當衆明投但每日應投之產業均挨次分段編列預先佈告粘貼行內除另將產業底價及開投辦法印寄外特再通告如欲投置產業各請即移玉來行取閱辦法競投爲荷 〇區一單

中國文學珍本叢書
已出二十六種特價八折

西湖夢尋 李氏焚書 晚香堂小品 陶庵夢憶 媚幽閣文娛 名媛詩選翠樓集 元人雜劇全集(一) 元人雜劇全集(二) 元人雜劇全集(三) 買愁集 閒情偶寄 石點頭 柳亭詩話上冊

張宗子著 阿英校點 李卓吾著 阿英校點 陳眉公著 施蟄存校點 張宗子著 張靜廬校點 鄭元勳著 阿英校點 劉雲份著 施蟄存校點 盧冀野輯 盧冀野輯 盧冀野輯 錢尚濠著 阿英校點 李漁著 張靜廬校點 天然癡叟著 戴望舒校點 宋長白著 辛味白校點

一角五分 二角 四角 五角五分 九角 六角 一角 一角五分 四角 五角五分 二角五分 三角五分 五角 七角 五角 七角 六角 八角 三角 四角 五角 七角 六角 八角 五角 七角

唱經堂才子書 梅花草堂筆談 豆棚閒話 白蘇齋類集 白石樵眞稿 華陽散稿 瑯嬛文集 譚友夏合集 尺牘新鈔 西青散記 拍案驚奇 宋六十名家詞甲乙集 袁小修日記

金人瑞著 阿英校點 張大復著 阿英校點 艾納居士著 戴望舒校點 袁中道著 阿英校點 陳眉公著 阿英校點 史震林著 張靜廬校點 屠隆著 劉大杰校點 譚元春著 阿英校點 周亮工著 張靜廬校點 史震林著 張靜廬校點 凌濛初著 張靜廬校點 毛子晉輯 施蟄存校點 袁中道著 阿英校點

三角 四角 四角五分 六角 二角五分 二角 四角 五角 六角 九角 一角五分 二角 三角 四角 五角 七角 五角 七角 三角 四角 七角 一元 五角 七角 五角 七角

特價八折
書籍部擴充大廉價
本月底截止 一折起至九折止
上海雜誌公司支店
廣州永漢北路二三九號

桂格麥片
予君生機保君健適
(11) QUAKER OATS

彼之腦力並未失敗 所失敗者乃其筆耳

此種事實日常習見世人所以信賴墨水源源不絕之自來水筆非無故也

一日之間。不知凡幾。學校中與事業界在緊要關頭因自來水筆墨水告竭而致之失敗。此種革命化之新發明。其應付此種難關之最佳方法。厥爲隨身攜帶派克真空注墨筆。其含量甚富之墨水。時常明顯可見。儲墨量增多百分之一〇二，而體積並未加大。其在簽定單，加數碼，或完成重要信函時。何時須重注墨。又可一望而知。從無墨水頓竭之虞。其正反兩用，鉑金合製之筆尖。向下可作通常之字。向上可作細巧之字。

而絲毫不需調整。請即日購取派克真空注墨筆一枝。各地高等文具店，均有各式派克筆出售。

批發情形請向總批發處詢問

中國總批發 怡昌洋行 香港法蘭西銀行房子

Parker VACUMATIC

(四)